Montée de l'Étoile > Samedi 30 mars - 8h30
Échanges de plantes > Samedi 6 avril - 14h30

Le SeptéMois

NUMÉRO 115

LE JOURNAL DE MA COMMUNE — DÉCEMBRE 2018 - JANVIER 2019

AU SOMMAIRE

2 - Economie - Habitat
L'économie est aussi dans nos vallons.
Rencontre avec les agences immobilières.
Énergie : Septèmes ville pilote

3 - 6 - Vie locale
La Police Municipale roule branchée.
Vœux à la population.
Bienvenue aux nouveaux Septémois.
Restauration scolaire.
Contrôle de l'espace animal.

7 - Environnement
Forum Agenda 21

8 - 9 - Vivre (à) Septèmes
Fin d'année festive.

10 - Culture
Retours sur les événements

11- Médiathèque J. Reboul
Retours sur les manifestations

12 - Associations
RAM.
EJS Municipal.
MJC des Peyrards et des Mayans.

13 - Solidarité
Téléthon.
Motards solidaires.
Chantier au Laos.
Échanges avec le Liban.

14 - Sports
Une famille de champions.
Kagami biraki au Dojo.
Nouveau parcours santé.
Grand prix cycliste.

15 - Portraits

DER- Septrail & Courses nature Septémoises

Inauguration de l'Espace Louis Aragon

Samedi 16 février à 9h30

Chemin du Vallon du Maire • Septèmes-Les-Vallons

Collecte de sang

L'association des donneurs de sang bénévoles de Septèmes et le Centre de transfusion sanguine informent que la prochaine collecte aura lieu le

Jeudi 4 avril 2019
de 15h à 19h30
Salle du R-d-Ch. Mairie

Vous avez le pouvoir de sauver des vies !

Venez donner votre sang, ça prend moins de 10 minutes!

L'EFS appelle les donneurs à la mobilisation et appelle à la générosité des citoyens pour pallier la pénurie de dons observée depuis le début d'année.

LES LOTOS

Foyer Oustaou René Payan
Dimanche 10 février
14h30
Oustaou René Payan

Loto Annuel du Collège Marc Ferrandi
Vendredi 8 mars
18h
Collège Marc Ferrandi

Micro crédit social

un prêt pour combattre l'exclusion bancaire

Les personnes possédant de faibles revenus ou ne bénéficiant pas d'une situation professionnelle stable se voient souvent confrontées à des difficultés lors de la demande d'un prêt bancaire.

Le CCAS en partenariat avec l'institution Créa Sol a mis en place le Microcrédit, un dispositif permettant de prévenir le surendettement en octroyant, sous certaines conditions, un financement à un taux modéré, évitant ainsi le recours à des solutions de financement comme le crédit à la consommation classique.

Le micro crédit est destiné à favoriser l'inclusion économique et/ou sociale. Il est caractérisé par un accompagnement social du bénéficiaire.

L'objet du financement peut être :

- Achat, réparation ou adaptation du véhicule, permis de conduire
- Amélioration de la santé
- Accès au logement équipement du logement
- Accès à l'éducation (financement d'une formation)
- Dans certains cas, rachat de dettes lié à un projet d'insertion sociale ou professionnelle.

Le Microcrédit n'est pas :

- Une aide non remboursable
- Un produit inscrit dans la gamme des produits bancaires, un crédit classique
- Un crédit destiné à financer un bien de consommation *"hors projet d'inclusion sociale"*
- Un crédit destiné à racheter des dettes bancaires ou autres...

Montant : de 300 € à 3 000 € et jusqu'à 5 000 € maximum

Durée : de 6 mois à 36 mois, et jusqu'à 48 mois pour les prêts supérieurs à 3 000 €

Frais de dossier : Aucun

Assurance facultative (décès et perte totale et irréversible d'autonomie): 0,28 %

Taux : 4 %

Le CCAS se tient à votre disposition pour vous renseigner et constituer votre dossier.

Renseignements : 04 91 96 31 11

ECONOMIE - HABITAT

L'économie est *aussi* dans nos vallons

Nous poursuivons notre tour d'horizon sur la vie économique septemoise. Une entreprise complexe, comme nous l'avons d'abord laissé supposer par une courte mise en perspective de l'histoire de l'économie locale depuis le milieu du XIXème siècle. Un histoire marquée par les industries de la chimie et des carrières. Marquée aussi par la chute de l'agriculture des 1850 et accélérée après 1950. Des chiffres de 1834 recueillis par Pierre Bourrelly, président de l'association Septèmes-Mémoire-Patrimoine, sur la bande de 100m au sud de la carraire des Arlésiens, en limite des Pennes, de la D8n (Le Pin) aux Castors (La Signiére) montrent la vitalité de cultures diverses (vignes, céréales, amandiers, oliviers) sur de belles terres nourricières pourtant non irriguées. Une histoire marquée par le double déclin de l'industrie et du commerce de proximité à partir de 1975. La création des zones d'activités du Pré de l'Aube et de la Haute Bédoule ayant permis de limiter les dégâts. Comme annoncé, l'étude Haute Bédoule de la Chambre de commerce (CCIMP) sera disponible prochainement et celle sur la zone du Pré de l'Aube démarrera en mars 2019. Ces études permettront de mettre autour de la table la Métropole et la Région à qui la Loi confie la compétence développement économique. Pour les commerces une candidature vient d'être déposée par l'association des commerçants, avec l'aide de la commune et des chambres consulaires. Il s'agit de bénéficier du *"Fonds d'intervention pour les services, l'artisanat et le commerce (FISAC), un fond de 200.000€ abondé par l'Etat, la Métropole, la Commune et les commerçants-artisans eux mêmes, pour améliorer façades, signalétique, animations et tout ce qui peut dynamiser. Cela est important également pour l'emploi. Si l'on prend les artisans au sens large (qui intégre aussi les commerçants inscrits à la chambre des métiers), cela donne , au premier janvier 2018, 258 entreprises et 391 emplois, avec 13 entreprises de plus qu'en 2017 (24 de moins et 37 de plus). 40% ont plus de 8 ans. 42% moins de 3 ans. Un turn over qui justifie les études en cours. Tout compte dans la réussite : l'accessibilité, l'accès à la fibre optique , la conquête de nouveaux marchés, le recrutement de salariés bien formés, etc.etc. Parmi ces métiers, 4 rentrent dans la catégorie"* métiers d'art : un ferronnier, un tabletier, un corsetier et un bijoutier. Parmi les habitants de Septèmes 267 foyers rentrent dans la catégorie artisans-commerçants-PME, mais peuvent exercer ailleurs. L'inverse est vrai.

Et l'emploi dans tout ça ?

Les mouvements habitat-travail sont la règle dominante sur la Metropole Aix-Marseille Provence . C'est même ca qui lui donne un sens ? à condition d'améliorer l'offre de transports publics. 50% des actifs habitant la commune (2300 personnes environ) travaillent à Marseille, quelquefois pas très loin comme à l'hôpital nord. 30% travaillent partout sur la Métropole et au delà. 20% seulement à Septemes. Et bien sûr les emplois à Septèmes ne sont pas occupés par les seuls Septémois. Comme partout. La coopération avec la mission locale, le PLIE, les zones d'activités, tout le travail en réseau autour de la journée emploi-formation, tout cela a permis de stabiliser le chômage. Pas plus. La question de la formation est souvent décisive. Notre société est sans pitié pour les emplois les moins qualifiés. Là aussi cela doit nous conduire à poursuivre le travail sur les zones d'activités et les commerces. Une réflexion sur l'économie sociale et solidaire s'impose pour compléter le dispositif. C'est l'emploi industriel qui a assuré le plein emploi pendant longtemps. Si Lafarge est toujours là, la période où elle était pourvoyeuse de nombreux emplois accessibles et aussi de logements est derriere nous. Il y a toujours des emplois mais beaucoup moins. A la marge, mais pas tant que ca, l'ORTF puis TDF avait une dizaine de techniciens logés à Septèmes jusque dans les années 90.

Il ne reste plus qu'une seule véritable entreprise industrielle sur le territoire communal :

SPIE Pharma (photo prise du vallon du maire) qui avec 70 emplois, une démarche permanente en recherche-développement, reste un des leaders mondiaux de la fabrication des aluminium-magnésium (anti-acides gastriques). Elle vient de prendre la décision importante d'aller le plus vite possible au raccordement au réseau d'assainissement collectif de la Métropole pour ses effluents. Nous y reviendrons en fin d'année 2019. D'ici là, et pour les 3 prochains SeptéMois, nous espérons pouvoir revenir sur les 2 études concernant les zones d'activités et sur le résultat de la candidature de l'association des commerçants de Septemes les vallons au FISAC. Dès le prochain nous vous présenterons 2 start-up prometteuses, nichées au fond de nos vallons...

CD et PM

Rencontre avec les agences immobilières

Nouvelle action communale en faveur de l'amélioration de l'habitat ce jeudi 17 janvier, le 1er petit déjeuner des agences immobilières, accueilli dans la salle de la gare de Septèmes où se déroulent désormais les Permanences de l'Habitat.

Autour des élus de la commune, les professionnels de l'immobilier et les partenaires privilégiés dans ce domaine, Agence Départementale d'Information pour le Logement (ADIL), SOLIHA Provence et Agence Locale pour l'Energie et le Climat (ALEC).

L'occasion pour ces derniers de délivrer de nombreux conseils, juridiques sur les relations contractuelles entre bailleurs et locataires ; techniques sur la réalisation de travaux d'amélioration de performances énergétiques ; financières en donnant un large panel des aides existantes (subventions, crédit d'impôts...).

L'Observatoire Départemental des Loyers mis en place par l'ADIL, permet aux agences d'avoir un meilleur positionnement commercial, grâce à la comparaison des loyers du parc privé sur tous les territoires.

Pour finir, Sophie Celton a présenté la mise en oeuvre de la convention de lutte contre l'habitat indigne, selon le décret d'application de la loi ALUR, permettant aux services de la commune de vérifier la qualité des logements mis en location.

Une rencontre qui sera reconduite pour de nouvelles actions notamment avec la réflexion engagée sur la mise en place du permis de louer.

Permanences de l'Habitat bâtiment de la gare SNCF :
SOLIHA 1er et 3ème mardi du mois - ADIL et ALEC 3ème mardi du mois **sans rendez-vous** de 13h30 à 17h.

Energie : Septèmes les Vallons commune pilote pour la conception d'un outil informatique de diagnostic des bâtiments

L'opération thermofaçade des habitations des Septémois volontaires réalisée par l'Agence Locale de l'Energie et de Climat (ALEC) dans le cadre de son partenariat avec la commune prend une nouvelle dimension.

Aujourd'hui, l'ALEC collabore avec l'Ecole Nationale Supérieure d'Architecture de Marseille dans le cadre d'un projet scientifique pour la conception d'un outil informatique de diagnostic des bâtiments et de leurs déperditions énergétiques.
La commune de Septèmes les Vallons a été choisie commune pilote pour tester des solutions et contribuer à la construction de cet outil.
Ce partenariat permet l'élaboration d'un atlas géo-référencé des gisements de rénovation potentielle au titre des performances énergétiques.
Ce projet scientifique a déjà fait l'objet d'un travail de terrain en 2018 qui se précise par 30 thermographies sur 4 secteurs identifiés comme les plus énergivores dans différentes typologies de bâtis.
Des opérations de thermographie auront lieu depuis la voie publique les lundi 11 et mardi 12 février 2019 à Notre-Dame-Limite, aux Collines, au Pré Vert et à Septèmes Centre.

Une cartographie plus précise est disponible en mairie au Service Aménagement de l'Espace.

Projet ATlas des Gisements de la Rénovation Energétique (ATRE)

Identification des bâtiments à thermographier

LA POLICE VOUS INFORME

■ **Numéro Police Secours :** 17

■ **Commissariat de Police Nationale des Pennes Mirabeau** *du lundi au vendredi 08h-18h, le samedi 08h-12h /14h-18h.* Tél. : 04.84.35.39.20.

■ **Commissariat de Police Nationale de Septèmes les Vallons du lundi au vendredi** *de 08h-12h et 14h-18h.* Tél. : 04.84.35.39.35.

■ **Commissariat de Police Nationale de Vitrolles** *fonctionnement 24h/24.* Tél. : 04.88.10.11.71.

Les dépôts de plainte se font en priorité au Commissariat de Police Nationale de Septèmes.

Une nécessité pour votre assurance, l'aide à la résolution, le maintien du poste de Police (Le dimanche au Commissariat de Police Nationale de Marignane Tél. : 04.42.31.90.00).

Pour les personnes qui ne peuvent se déplacer, effectuer une pré plainte sur le site internet : pre-plainte-en-ligne.gouv.fr

Laissez vos coordonnées téléphoniques, un contre appel sera effectué pour vous donner un RDV.

Attention : Vous devez être personnellement victime de l'infraction.

N'oubliez pas de vous inscrire à l'opération tranquillité vacances. En réalisant des patrouilles, la gendarmerie et la police nationales en partenariat veillent sur les logements laissés vides pour les vacances ou le week-end.

Erratum

*Dans notre **Almanach 2019** en page 196 dans la rubrique **Numéros utiles** pour La Société des Eaux de Marseille "La Passerelle" (sécurité, manque d'eau, fuites) le numéro de téléphone est erroné.*

Pour joindre "Eaux de Marseille Métropole" le bon numéro est : ***09 69 39 40 50***

(Numéro Cristal non surtaxé)

La Police Municipale roule branchée

La Police Municipale de Septèmes s'est équipée d'un nouveau véhicule électrique de marque Renault Kangoo Z.E., avec une autonomie permettant de tenir largement une journée de patrouille, soit environ 150 km de ville , avec *"moteur"* et accessoires toujours tournants, et 200 km d'autonomie en conditions normales. Il est équipé éventuellement d'un équipement pour le transports d'animaux errants. Ce modèle léger 100% électrique dispose de 5 places, de 0 émission en roulant et de 0 nuisance sonore. Aujourd'hui la police municipale dispose de trois véhicules Dacia Duster et deux scooters.

Désormais, la commune de Septèmes avec une aide financière du Département, respecte la loi relative à la transition énergétique qui oblige les flottes publiques de véhicules à s'équiper en voiture à faibles émissions. La ville complète ainsi son parc déjà composé d'une dizaine de véhicules électriques.

La Police Municipale dispose aujourd'hui de deux bornes de recharge, en attendant le développement promis par le Département qui s'est associé à la Métropole Aix-Marseille Provence pour déployer au total 475 bornes à recharge rapide ou semi-rapide sur l'ensemble des Bouches-du-Rhône dont 275 seront installées d'ici fin 2021 sur la voirie métropolitaine.

Hommage Il nous a quittés...

Joseph Topalian, *"l'Homme tranquille".*

Je ne sais pas ce que Jo penserait de cette référence cinématographique. Ce dont je me souviens c'est que lors d'une visite de quartier au Pré de l'Aube au milieu des années 80, avec Fernand ROS le premier adjoint de l'époque, il me présenta Angèle et Jo comme des *"piliers"* de la résidence du Pré de l'aube, tout en rajoutant aussitôt : *"ici ce ne sont pas les piliers qui manquent"*. En effet cette résidence de 240 logements habitée à partir de 1965 est la première du genre à accueillir de nombreux Marseillais, qui allaient devenir des piliers de la vie septémoise. Angèle et Jo, mariés depuis 1952, viennent de Saint Antoine et arrivent au Pré de l'aube en 1966. Ils ont 2 enfants : Robert et Joelle, puis 3 petits enfants : Jérome, Anthony et Kevin, puis 3 arrières petits enfants : Charlotte, Lucie et Raphaël. Professionnellement Jo était chef d'équipe à *"l'électricité moderne"*. Cela devait avoir son importance. En 1971 le stade Bechini ne dispose pas d'éclairage. L'équipe municipale vient de s'enrichir de 2 électriciens EDF : Guy Constant et Louis Rossi. Il faut trouver des poteaux et des projecteurs. Construire un tableau. Avec Jo, et aussi Maurice Jacquet, ils font équipe à merveille. Le stade gagne son premier éclairage en 1973-74. En 1986, la commune signe un bail emphytéotique pour le Grand Pavois. Il faut faire vivre le lieu. Fernand Ros et Roger Maria réunissent André Ghilarducci, Lucien Madhessian (biscotte Roger), Robert Marasti, Jeannot Falzon, *"Kala"* (Kalalian) et Jo Topalian. C'est ainsi que naît le Cercle bouliste du Grand Pavois. En 1995 Marc Ferrandi confie à André Tcheordukian le soin d'imaginer un rond point du 24 avril 1915. Jo Topalian et Claude Mouradian participent à cette mise en place concrète en 1996. Une douzaine d'années plus tard Jo fait partie du premier bureau de l'association culturelle des Français d'origine arménienne de Septèmes qui se structure alors autour d'André Tcheordukian, Georges Nercessian et Nicolas Margossian. Un pilier donc. Jo nous a quittés à l'âge de 90 ans. Toute notre affection à Angèle, Joëlle, Robert, et leurs enfants.

Patrick Magro

édito

Chères Septémoises, chers Septémois,

Notre ambition est simple : que chacun vive mieux, individuellement et collectivement, et que nous vivions mieux ensemble.
C'est ce qui dicte tous les choix de la municipalité, c'est à la fois un but et une méthode.
Un but, parce que nous voulons que chaque habitant se sente bien dans notre ville, qui a gardé son âme de village, qu'il soit ancien, nouvel arrivant d'hier, d'aujourd'hui ou de demain.
De l'enfant au senior, des jeunes aux familles, nous souhaitons que chacun trouve sa place dans la vie de notre commune.
Vivre ensemble, c'est aussi une méthode, ici, les élus et la population travaillent en permanence avec un esprit d'écoute, de partenariat, de choix concertés.
Depuis longtemps nous créons des passerelles qui n'existent pas ailleurs, on nous le dit souvent.
Nous nous attachons, à prendre soin de chacun, Septèmes est une ville de solidarité, à un moment où nous en avons résolument besoin, à un moment où le ras le bol légitime s'exprime avec force dans la rue.
Je le ressens particulièrement lorsque je croise des habitants dans les quartiers, au marché, dans les manifestations festives, culturelles, sportives ou ailleurs.
Ils me parlent de leurs difficultés, de leurs besoins et de l'action que nous menons. Ils me disent "ça avance, ça va dans le bon sens". Tant mieux !
Mais nous ne relâchons pas nos efforts. Surtout que le Gouvernement reste sourd aux attentes qu'expriment les Françaises et les Français sur le pouvoir d'achat, les retraites, le service public, la santé, la fiscalité, le respect de leur commune...
Être solidaire, à Septèmes, ce n'est pas un slogan, c'est un état d'esprit incitant chacun à être attentif à l'autre, par des actions simples de tous les jours : aider une personne âgée, prendre le temps d'un café avec une personne seule, développer les réseaux de solidarité de voisinage...
Les diverses manifestations de cette fin d'année l'ont encore démontré, les associations et la municipalité ont uni leurs forces dans ce sens et les résultats sont là.
La solidarité est ici une tradition.
2018 fut une année pendant laquelle la commune s'est équipée dans tous les domaines. Faire ce que l'on dit, dire ce que l'on fait.
Nous avons amélioré des services, développé d'autres, mis des moyens importants pour la tranquillité de tous, aidé au logement sur notre ville dont le cadre de vie est attractif.
Les pages du SeptéMois, en sont le reflet. En 2019 nous allons garder ce cap pour embellir la vie de la commune au quotidien.
À votre écoute, je vous retrouverai avec l'équipe municipale, dans votre vie de tous les jours, pour échanger, débattre et agir avec vous au service du plus grand nombre.
Je vous souhaite une très bonne lecture de votre premier SeptéMois de l'année !

100 ans !

L'équipe de la maison de retraite du Chêne vert entourait chaleureusement Mme Monte à l'occasion de son 100e anniversaire en présence d'Hélène Ferrandi, conseillère déléguée aux séniors. Née en novembre 1918, Mme Monte qui a grandi à la Gavotte, a toujours bon pied bon œil. Une femme de caractère qui sait ce qu'elle veut et reste, malgré son âge, toujours très coquette ! Elle a aujourd'hui quatre arrière-petits-enfants.

De nouveaux panneaux aux entrées de ville

Vous les avez peut-être remarqués. Ceux du jumelage avec San Damiano d'Asti, tout en longueur, sous celui de la commune. Et aussi le retour des panneaux dessinés, dans les années 80, par Bruno Heitz, et restaurés par Frédéric Garcia.

État civil

NOVEMBRE - DÉCEMBRE 2018

■ **DÉCÈS SEPTEMBRE 2018**
Roman Emilienne Vve. Pothier

■ **DÉCÈS OCTOBRE 2018**
Abadie Guy

■ **DÉCÈS NOVEMBRE 2018**
Bagdasarian Jean
Austruy Jean
Corenson Jacques
Guerin Raymonde Vve. Tricot
Tortosa Serge
Tahmaz Kristin Vve. Ozhallacyan

■ **DÉCÈS DÉCEMBRE 2018**
Milesi Olivier
Raffo Jean-Paul
Martin Gilbert
Deiana Robert
Gandolphe Jacqueline Epse. Steuermann
Viti Louis
Montamat Albert
Manzano Gérard
Martinez Josette Vve. Garrone
Kamdjian Marie Epse. Rosso
Ramos Ardil Isabel Vve. Jodar

■ **MARIAGES NOVEMBRE 2018**
Lorente Jean-Philippe & Busuttil Christine

■ **NAISSANCES SEPTEMBRE 2018**
Sansonetti Tom

■ **NAISSANCES OCTOBRE 2018**
Fonseca Celton Mila

■ **NAISSANCES NOVEMBRE 2018**
Khelifa-Mahadjoubi Bilel
Tordjeman Victoria
Haye Anna
Martinez Lucas
Cocquempot Terence
Teissier Anna
Coulange Dan
Zoghlami Hind

■ **NAISSANCES DÉCEMBRE 2018**
Hendi Imane
Rummens Émilie
Bonzi Baptiste
Andreo Ava
Catanese Giovanni
Aïouaz Nora
Boulon Emy
Bolgiani Anna
Gaudin Lana
Zamaron Martin Raphaëlle

Info service ENFANCE ÉDUCATION

Inscriptions SCOLAIRES 2019

Du lundi 11 mars au vendredi 7 juin

Sont concernés par la démarche d'inscription en mairie :

- Les enfants de la commune qui sont scolarisés pour la 1ère fois,
- Les enfants qui arrivent sur la commune,
- Les enfants déjà scolarisés dans la commune et qui changent d'école *(suite à un déménagement par exemple)*.

Les inscriptions se déroulent en 3 étapes :

ÉTAPE 1 :
A partir du lundi 11 mars 2019, les familles se rendent en Mairie auprès du service municipal *"Enfance Education" (1er étage)*, pour procéder à l'inscription de leur enfant.

Pour cette démarche, les documents suivants doivent être fournis (ORIGINAUX et COPIES) :

- Livret de famille ou extrait d'acte de naissance portant filiation,
- Pièce d'identité des deux parents,
- Pages de vaccinations à jour du carnet de santé *(p. 90 à 93)* ou certificat de non contagion,
- 2 justificatifs de domicile différents de moins de 3 mois : taxe d'habitation, bail, quittance de loyer, facture d'électricité ou d'eau, attestation d'assurance habitation,
- En cas de divorce ou de séparation, le jugement précisant la résidence de l'enfant,
- Si l'enfant est déjà scolarisé dans une autre école : certificat de radiation.

ÉTAPE 2 :
Le service *"Enfance Education"* délivre alors une fiche d'inscription à la famille.

ÉTAPE 3 :
La famille remet cette fiche d'inscription à la Direction de l'école concernée en vue de l'admission de l'enfant.

A NOTER

Les élèves scolarisés en grande section de maternelle à Septèmes et qui passent au CP doivent impérativement se rapprocher ***de la directrice de l'école élémentaire*** *et non pas de la Mairie.*

Dans le cas particulier d'une situation d'hébergement, merci de contacter le service Enfance, Education (04 91 96 31 15).

RAPPEL DE L'ORGANISATION DES RYTHMES DANS LES ÉCOLES PUBLIQUES DE LA COMMUNE

MATIN
7h30-8h30 Animation périscolaire
8h30-11h30 Enseignement

PAUSE MÉRIDIENNE
11h30-13h30

APRÈS-MIDI
13h30-16h30 Enseignement
16h30-17h30 Animation périscolaire

Toutes les démarches se font auprès du service Enfance Education (Mairie - 1er étage) qui vous accueille du lundi au vendredi de 8h30 à 16h30.

Pour toute question vous pouvez contacter le service au 04.91.96.31.15 ou par mail : ipe@ville-septemes.fr

Des vœux, du concret, *une commune à l'offensive*

18 janvier, la population dans sa diversité est venue en nombre pour ce rendez-vous annuel de cérémonie des vœux, à l'Espace Jean Ferrat. Un large panorama sur le bilan local de l'année, les projets pour 2019 et en préambule la situation politique nationale.

Face aux inégalités de plus en plus grandes, le Maire blâme l'arrogance du gouvernement dont les actions génèrent une situation sociale catastrophique. Pouvoir d'achat en baisse pour la population, mise à mal des services publics, alors que les grosses fortunes ne cessent de s'accroître. *"Comment, peut-on rester sourd à la détresse qu'expriment les plus démunis ? … Depuis le mois de novembre, cette colère porte un nom, c'est le mouvement des gilets jaunes."*

En réponse à la lettre du Président de la République, solliciter aujourd'hui les maires pour animer ce grand débat national, c'est se souvenir subitement qu'ils existent… *"Nous n'avons aucune raison, dans ce domaine d'être les supplétifs de l'État… En réalité, ce que l'on nous propose n'est pas un véritable débat, duquel pourrait déboucher une avancée sociale - il insiste - le débat ne nous fait pas peur, c'est même notre raison d'être, ici à Septèmes. C'est pourquoi, avec l'équipe municipale, j'ai pris la décision d'écrire aux habitants de la commune et de les inviter à échanger sur tous les lieux de vie qu'ils choisiront. Aller à la rencontre de tous les habitants de nos quartiers, aller au contact, être à l'écoute et dialoguer pour agir ensemble, c'est notre identité".*

Après un tour d'horizon des réalisations de 2018 , André Molino évoque l'avenir et les chantiers qui marqueront l'année 2019 : la construction d'une nouvelle cuisine centrale dans la ZA du Pré de l'Aube, d'une halle dotée d'une toiture photovoltaïqueau Grand Pavois, le lancement d'un centre d'entraînement d'athlétisme sur le complexe Fasano … *"Ces travaux ont été rendus possibles grâce, entre autres, aux dispositifs d'aides aux communes du Conseil départemental".*

D'autres projets sont dans les cartons concernant le programme métropolitain des travaux de voirie au Vallon de la Rougière, à la traverse du four à chaux… Des études en cours pour la requalification du boulevard Antoine Vabre, la création d'un giratoire sur la route d'Apt pour mieux desservir la ZA du Pré de l'Aube et les Genêts. Et encore la réalisation d'une nouvelle piste cyclable sur l'avenue Nelson Mandela, *"ce projet de piste cyclable est en cohérence avec celui de la requalification du chemin de la Bédoule entre le rond-point de la Gavotte Peyret et celui de Marcel Paul pour lequel le département a été sollicité"*. Sont prévus aussi des travaux d'amélioration des réseaux en eaux potables et assainissement.

Un programme offensif et une défense du service public jusque dans l'accueil.

Le maire ne cache pas *"2019 sera vous le voyez, une belle année de réalisations !"*

Moments de partage aprés le discours des vœux.

Le buffet offert par la municipalité avait été préparé par les agents du service de restauration communale.

Bienvenue

aux nouveaux Septémois

Guidés par un souci constant de proximité et déterminés à faciliter au maximum l'intégration, André Molino et le conseil municipal avaient convié mardi 29 janvier, la cinquantaine de nouveaux habitants à la médiathèque Jòrgi Reboul.

Lors de son discours d'accueil, le maire présentait les multiples facettes de la commune, mettant en avant patrimoine et histoire industrielle, son développement urbanistique contrôlé ainsi que sa riche vie culturelle et sportive, le tout en préservant son esprit villageois.

Après avoir présenté l'ensemble des cadres de l'administration municipale, c'est autour d'un cocktail de bienvenue que s'est poursuivie la soirée. L'occasion pour les familles de découvrir et questionner les services et les projets de la Ville dans des échanges en toute convivialité avec les responsables et les élus présents et de faire connaissance entre nouveaux concitoyens.

Parmi les nouveaux arrivants, **Gaëlle, Jean-François et leurs deux petites filles Juliette et Valentine,** ils ne viennent pas de loin mais de Cadolive : "*Nous sommes venus à Septèmes pour la proximité de mon travail à Eurocopter, on s'est renseigné, nous avons bien étudié la question et Septèmes s'est imposée!* " souligne Jean-François. Installés à Notre-Dame-Limite depuis mars 2018, Gaëlle apprécie "*... que tout soit accessible, les commerces de proximité sont nombreux et variés, tout est à porté de main, et avec les enfants ça compte !*".

Installés depuis septembre 2018, près du Grand Pavois, à la *"Grande Vigne"*, **Catherine et Mickaël** ont choisi délibérément notre ville pour sa situation géographique stratégique et pour un rapprochement familial car ces futurs jeunes parents travaillent sur Marseille, et ils se déplacent essentiellement en car ou en train et la ville est bien desservie.

Ils ont reçus de nombreuses informations et un accueil très chaleureux des services de la mairie.

Qui sont les nouveaux Septémois ?

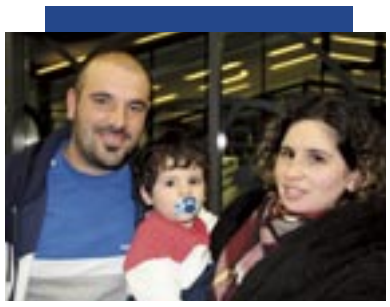

Pour **Marie et Filipe**, habitant le Vallon des Peyrards depuis avril 2018 avec leurs deux enfants Diego et Mila : *"il était prioritaire pour nous de vivre dans une ville à taille humaine"* nous confiera Philippe avant de qualifier sa nouvelle commune de *"dynamique avec un esprit de petit village"*. Marie, qui connaît parfaitement Septèmes, est ravie des nombreuses activités que la MJC des Peyrards et desMayans propose.

Après Châteauneuf-les-Martigues, **Hélène et Denis** décident de poser leurs valises et achètent une maison au Vallon de la Rougière en avril 2018. *"On connaissait très bien la ville, car nous avons beaucoup d'amis qui vivent ici"*. Hélène ajoutera *"nous avons eu un accueil chaleureux et de nombreux renseignements dans les différents services de la mairie".*

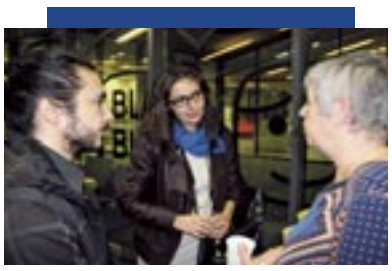

Venus de Grenoble, une mutation a amené **Charlotte et Vincent** dans la région. La mi-distance entre Aix et Marseille, de la famille proche, des transports en commun vers les 2 villes, les balades en colline faciles et la tranquillité, de bonnes raisons pour choisir Septèmes. La rencontre leur a permis prise de contacts et de renseignements.

Claudine, Philippe et leur fille Manon arrivent de Marseille et sont Septémois "*un peu par hasard*" depuis janvier 2018. Ils voulaient "*vivre à la campagne*" et ils ont eu un véritable coup de foudre pour leur maison des Peyrets près de Fabregoules. Ils sont ravis de trouver une ville paisible dont les activités culturelles et sportives sont aussi nombreuses.

Résultats du concours des illuminations de Noël

1ère catégorie :
Particuliers - maisons et jardins
1er prix : Michel Fortune
2ème prix : Gilbert Pommier
3ème prix : Marcel Mebs

2ème catégorie :
Particuliers - fenêtres et balcons
1er prix : Jean-Claude Bonini
2ème prix : Jacques Ricard

3ème catégorie :
Commerces et services de proximité
1er prix : Institut de beauté Sylvia
2ème prix : Epicérie Italienne Il Mio
3ème prix : Le Salon d'Axelle, coiffure mixte
4ème prix : Prélude Coiffure

Remerciements aux commerçants qui ont participé aux différents lots : l'épicerie italienne Il Mio, le restaurant le 7 thèmes et Intermarché Septèmes.

Le Septémois

Hôtel de ville Place Didier Tramoni
13240 Septèmes-les-Vallons
Tél. 04 91 96 31 00 - Fax : 04 91 51 71 96
Directeur de publication : André Molino
Directrice de la rédaction : Elisabeth Perrenot-Marque
Rédacteur en chef : Jean-Luc Usclat
Rédactrice : Doris Garcia
Ont collaboré à ce numéro :
Philippe Arcamone, Marie-Hélène Bastianelli, Pierre Bourrelly, Céline Ducret, Nicolas Delporte, Etienne Fournier, Carole Ghirardi, Valérie Kozlowski, Louis Labeaume, Patrick Magro, Thierry Marque, Renée Lopez, Djelloul Ouaret, René Rosenthal, RAM Planète bébé, Clémence Remy, Monique Ulpat et les services municipaux : Urbanisme, Enfance Education, Patrimoine Développement durable, la Médiathèque.
Photos :
Sébastien Ben Duc Kieng, Etienne Fournier, Doris Garcia, Label'Italia, Abdelwaab Lakhdar, Patrick Magro, Nicolas Margossian, Sandra Miniotis, Famille Perrier, Le SeptéMois et la Médiathèque.
Maquette : Laurence André
Impression et façonnage : Imprimerie SPI
ZI du Pré-de-l'Aube 13240 Septèmes - 04 91 09 53 43
Régie publicitaire : IPP
Dépôt légal : Février 2019 - Tirage : 6 400 exemplaires

BONS GESTES

La collecte bi-flux : Une amélioration de la qualité du tri

Les colonnes *"papier"* et *"emballage"* vont être progressivement remplacées par une colonne unique, dite *"bi-flux"*, permettant une harmonisation des équipements et une simplification du geste de tri.Le déploiement de ce nouveau dispositif sur la ville se déroulera sur le mois de février.

La Métropole s'est engagée à faciliter le geste du tri pour ses administrés. Cette simplification a de nombreux avantages ; allègement du trafic des bennes sur les routes, et augmentation du tonnage de produits recyclés grâce à une meilleure qualité du tri. Ce nouveau système permet en outre, au centre de tri de séparer de manière aussi efficace les papiers des emballages grâce à un système optique fiable.

Prévenir les effets du bruit

Le Plan de Prévention du Bruit dans l'Environnement est un document non opposable, révisable régulièrement. Il décrit les actions permettant de prévenir les effets du bruit, de réduire les niveaux sonores et de protéger les zones de calme. Ce document, en version projet, peut être consulté, durant 2 mois. Différents supports sont proposés pour permettre à la population pour s'exprimer sur ce projet de Plan de Prévention.

Vous trouverez toutes les informations nécessaires sur : https://www.registre-numerique.fr/consult-ppbe-marseille-provence

Le dossier et un registre d'observation est également disponible en mairie Service Aménagement de l'Espace (2ème étage)

Une alimentation durable dans les assiettes des restaurants municipaux

Dans un souci d'évaluation et d'amélioration continue de son service de restauration, la commune a souhaité recueillir le niveau de satisfaction de ses convives, scolaires comme séniors.

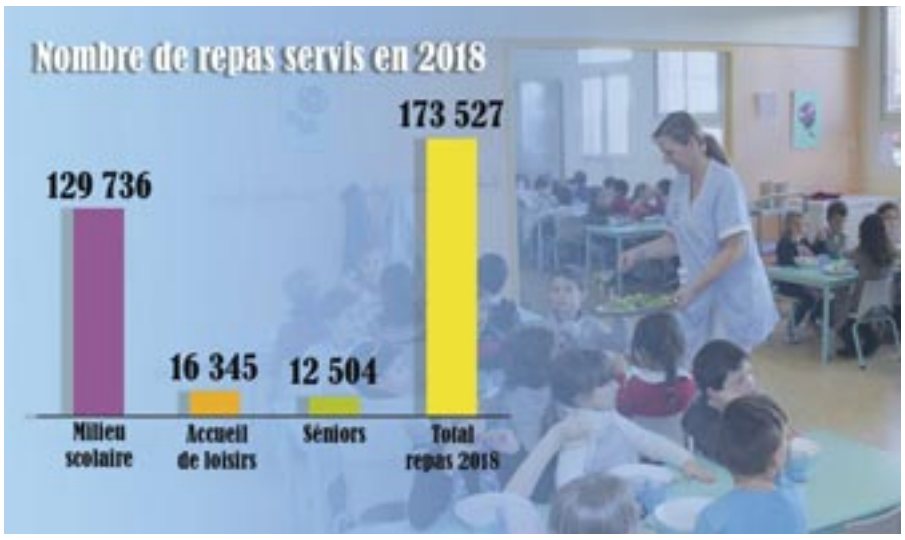

Fin 2018, le service éducation-restauration municipal lançait une enquête de *"satisfaction restauration"*. Il s'agissait d'évaluer les prestations proposées dans les restaurants scolaires et séniors et d'apprécier l'impact de sa communication.

300 familles des cinq groupes scolaires soit un tiers des usagers et 60 séniors ont répondu. Les résultats ont été étudiés en Commission des repas du 17 décembre dernier.

Quelques chiffres révélateurs : pour les familles, la satisfaction générale, (cumulant *"très satisfaisant"* et *"satisfaisant"*) va de 86,62% à 93,64% en ce qui concerne la diversité, la qualité, la température et l'équilibre des plats et reste constante à 96,67% pour les séniors. Les conditions d'accueil sont dans la même tranche à 87,63%. Les quantités servies sont appréciées par 83,61% des enfants (pâtes, frites ou pain ne sont pas étrangers à cette baisse), tandis que le temps consacré au repas est jugé suffisant à 72,57%. Les autres questions s'adressaient aux parents comme l'encadrement (79,60% de satisfaits) ou l'information sur les menus avec 3,35% de non-satisfaits.

Les usagers de la restauration municipale, familles et séniors, connaissent-ils les démarches et investissements de la Ville dans ce domaine ?

Les réponses révèlent l'effort nécessaire pour l'information.

15% des familles participantes ignorent que, de la production au service des repas, tous les agents sont municipaux et plus d'un tiers ne savent pas que la construction d'une nouvelle cuisine centrale va débuter, ni qu'une diététicienne élabore les menus, validés par une Commission qui compte parmi ses membres les représentants des parents d'élèves, les responsables des centres de loisirs et des foyers seniors.

La démarche de développement durable pour les marchés d'approvisionnement est connue par moins de la moitié des répondants, or il s'agit d'un enjeu d'importance pour la municipalité, au-delà des préconisations législatives.

Pour l'année 2018, 129 736 repas ont été servis en milieu scolaire, soit 1 100 chaque jour.

Dans les menus, depuis plusieurs années, sont intégrées des denrées issues de l'agriculture biologique, de saison et de proximité. La finalité étant de garantir une alimentation de qualité, sûre et durable.

Les personnels bénéficient d'un plan de formation spécifique, une démarche pédagogique axée sur l'hygiène alimentaire, la qualité nutritionnelle et une approche plus psychologique pour mieux répondre aux besoins des enfants pendant la pause méridienne.

Afin d'optimiser la restauration, la Ville consciente des défis à relever envisage de nombreuses pistes. Préserver diversité et qualité des menus, favoriser l'éveil au goût, augmenter les protéines végétales, lutter contre le bruit et combattre le gaspillage.

Pour Carole Ghirardi, directrice du secteur, en charge de cette enquête, et Valérie Faure diététicienne, *"Cette démarche est indispensable, si l'on veut améliorer la satisfaction des convives et poursuivre les engagements communaux"*.

La loi impose à toutes les collectivités 50 % des achats en cycle court (locaux ou labellisés) à l'horizon 2022, dont au moins 20 % issus de l'agriculture biologique, Septèmes est sur le bon chemin ! Avec l'Agence Régionale Pour l'Environnement (ARPE), la mutualisation permet à sa démarche de restauration collective durable de progresser.

Servir une alimentation de qualité, apprendre aux convives la saisonnalité des produits, permettre aux agriculteurs locaux de vivre de leur travail mais aussi réduire les distances entre lieux de production et de consommation, participer à la sanctuarisation des terres agricoles dans notre région, tout cela a pris forme dans son acte d'achat public de fruits et légumes frais de saison.

Pour 2018, la collectivité a satisfait à ces critères à hauteur de 27,75% : approvisionnement local et en circuit court pour le pain (3 boulangers septémois et 1 pennois), les fruits et légumes frais de saison, les œufs (mention *"fermier"*) issus d'un élevage du département.

Côté prix, si le coût réel du repas s'élève à 8 euros (denrées, charges de personnel, maintenance et fluides inclus), le tarif unitaire n'a pas varié depuis 2015, à 2,50€, loin des 3,61€ des villes environnantes. Une information que 69,90 % des familles ne connaissent pas.

Enfin, à l'occasion de la construction de la nouvelle cuisine centrale, labellisée *"bâtiment durable méditerranéen"*, la Ville réaffirme sa volonté de conserver une production en liaison chaude (plats fabriqués et servis le jour même).

Là où tant d'autres privatisent, Septèmes garantit la qualité et répond aux besoins des habitants.

ABC
Atlas de la Biodiversité Communale

Atlas de Biodiversité Communale et stérilisation des chats errants.

A la recherche d'un équilibre indispensable

En cohérence avec sa démarche de construction d'un atlas de biodiversité communale et conformément à la loi du 1er janvier 2015, la commune de Septèmes-les-Vallons a décidé de s'occuper de la problématique des chats errants, pour diverses raisons :

- Réduire les nuisances de tous ordres .
- Réduire le risque sanitaire pour les autres animaux domestiques .
- **Réduire la pression sur la biodiversité, notamment concernant les oiseaux et les chauves-souris (taxons qui seront étudié dans notre ABC).**

Le but de cette opération est de maintenir les effectifs de la population féline à un seuil acceptable, puis de les réduire. Afin de réduire les impacts négatifs sur la biodiversité et la vie quotidienne, tout en préservant les services rendus par les chats errants notamment la chasse aux rongeurs urbains qui ont besoin de prédateurs. En outre, ces chats vivront en meilleure santé. Le maître mot est donc équilibre.

La Commune a donc la volonté de faire stériliser entre 20 et 30 chats par an pendant trois ans (la durée de la réalisation de l'ABC) pour environ 1 000 à 1 500 € par an en passant des partenariats avec des cabinets vétérinaires et s'appuyant sur les personnes nourrissant les chats. Cette opération rentrera dans le champ de compétence de la police municipale. Les chats errants stérilisés seront remis sur le même territoire afin que ce ne soit pas d'autres qui y viennent. Ce point est très important.

Nourrir (par les bénévoles) et stériliser les chats errants c'est donc lutter contre l'éventration des poubelles, l'intrusion chez les particuliers de chats en quête de nourriture, mais surtout aider au maintien de la population des chats dans un état sanitaire satisfaisant et en nombre limité. C'est pourquoi, les *"nourrices"* ont un rôle bien souvent incompris, mais néanmoins crucial pour le bien-vivre ensemble. Rôle que la Commune a décidé de soutenir en l'encadrant et en aidant à la stérilisation. Une chatte stérilisée c'est potentiellement 36 naissances de moins sur 3 ans et 20 chattes 720 !!!

Pour rappel : le chat errant est reconnu animal domestique par l'arrêté du 3 avril 2014 et le fait de priver de nourriture et d'abreuvement un animal domestique est reconnu cruauté passive conformément à l'Article R214-17 du Code Rural. Le travail en coopération entre la police municipale, le service développement durable de la commune, les *"nourrices"* (6 personnes environ) et des vétérinaires est donc la solution que nous allons mettre en œuvre à partir du printemps 2019.

Point d'Histoire locale

par Pierre Bourrelly

"Point d'Histoire entre nous" est une nouvelle rubrique que Le SeptéMois est heureux de vous offrir. Le choix des sujets et archives qui seront présentés n'obéit pas à une logique particulière ; souvent même, il s'agira simplement de coller à l'actualité ou de faire un point de comparaison avec le passé de Septèmes et de sa commune.
Un espace dédié aux notes et documents historiques que Pierre Bourrelly nous fait gentiment partager.

Exploitation de la forêt

Pâture dans les bois communaux :
En 1481, le roi René confirmait les droits de pacage sur les terres grasses du fief de Septèmes, pour les habitants de Septèmes et des Pennes. Les habitants de Septèmes défendirent ces droits tout au long des siècles. C'est en 1887 que l'on trouve la dernière trace d'un différend sur les droits de pacage, entre les habitants de Septèmes et la marquise de Gombert propriétaire des collines de Septèmes. Les contestations prirent fin en 1900 avec l'achat des collines par la commune.

Le pâturage des troupeaux dans les terres et collines communales portant préjudice au reboisement, le conseil municipal supprime le 8 novembre 1906 les autorisations de pâture dans les bois communaux.

Charbons de bois :
La fabrication du charbon de bois est aussi l'une des activités que l'on trouvait dans les collines de la commune.

Extraction de la résine :
En 1912 Marius Brémond crée une usine de térébenthine à Tubié et afin de l'alimenter en résine, il fait venir des gemmeurs des Landes. La famille Brémond construit ensuite une usine plus moderne en face des usines Duclos où se trouve maintenant la Médiathèque. L'extraction de la résine à Septémes cesse après le grand gel de 1956.

Agriculture

Seuls les vallons sont cultivés : les principaux sont les vallons de Septèmes, de la Bédoule et le vallon de Fabrégoules.

1882-1911 :
En 1882, sur une superficie totale de 1784 ha, on trouve : 185 ha de terres labourables ; 66 ha de vergers. En 1911, 470 ha sont cultivables. En 1930 : 140 ha, le reste étant couvert de bois et de forêts (1287 ha en 1882 1285 ha en 1911).

Les principales cultures étaient entre 1882 et 1911 : blé 115 ha, 136 ha ; avoine 10ha, 45 ha ; haricots verts 8 ha, 1 ha ; pois chiches 2 ha en 1911 ; pommes de terre 10 ha en 1911 ; les prairies naturelles couvrent 12 ha. Les prairies artificielles représentaient 18 ha en 1882, et 8 en 1911 ; les pâturages et pacages 45 ha en 1911. La culture de la vigne en progrès passe de 8 ha à 57 ha. Celle de l'olivier, en diminution, de 44 ha à 21 ha avec 3280 pieds. 3 propriétés d'un seul tenant ont plus de 50 ha, 3 ont plus de 20 ha ; elles comprennent toutes des terres de culture, des bois, des plantations d'arbres fruitiers.

Récoltes en 1910 : blé, 1850 quintaux ; avoine 24 ; pommes de terre 600 ; huile d'olive 250 hl ; vin 1050 hl ; amandes 69 quintaux. En 1930 100 000 kg de blé et 15 000 d'avoine, 650 hl de vin.

En 1882 et 1911, il y avait 85 chevaux ; 38 mulets ; 6 ânes ; 5 bovins ; 208 ovins; 359 porcs et 70 chèvres. En 1930, l'élevage est réduit à presque rien.

un agenda 21 pour se parler, et aussi pour construire

La troisième édition de notre forum Agenda 21 local a été précédée de peu par un orage de grêle et s'est conclu sous une pluie bénéfique. Entre ces deux épisodes une météo tempérée favorable aux échanges, au dialogue et à l'apprentissage de la complexité. En abordant dans la même journée l'eau, l'air, le bruit, l'énergie, le train, le jardinage, l'alimentation, l'apiculture, le frelon asiatique, les insectes et l'atlas de biodiversité communale, la bonne centaine de participants n'a pas perdu sa journée. Sans parler des enfants qui ont fait vivre une demi- douzaine d'ateliers et apprécié la présence d'animaux de la ferme. Un vrai forum. Merci à tous nos partenaires individuels, associatifs et institutionnels*. Sans elles et eux nous ne pourrions rien faire.

Audrey Cermolacce

* Sophie Barbaux, Nicolas Delporte, Catherine Cocherel, Daniele Guieu , Fabienne et Eric Prioré, Yves Pellet, le centre social et *"rythme et saveurs"*, Sébastien et l'EJS, Georges Menchon et SOS abeilles 13, l'AESE, l'ALEC, Atmo-Sud, les petits débrouillards et Sabine Kruk, le personnel et les amis de la médiathèque, les services développement durable, vie locale et communication de la commune.

A la découverte de la sculpture végétale

Prenez une structure rigide capable de recevoir un substrat nourricier, des végétaux bien choisis qui s'enracinent, un peu d'eau, beaucoup d'attention et des idées. Cela donne une sculpture végétale dont l'espérance de vie dépendra un peu de nous. Comme prévu, l'œuvre de Catherine Cocherel a été découvert en clôture de la matinée du forum. Installée dans le patio de la Médiathèque elle devrait bénéficier d'assez bonnes conditions pour durer. Un goutte à goutte a été installé. Elle est conçue pour être végétalisée plus avant et collectivement le mercredi 20 mars. Pour Catherine Cocherel le choix de cette date n'est pas un hasard. C'est au printemps que la nature prend son essor. Comme nous pouvons le voir sur la photo ci-dessus la découverte de cette œuvre fut un moment de respiration dans une journée bien pleine.

Une fois encore la Mediathéque Jorgi Reboul a démontré sa capacité à recevoir ce type de rencontre. Avec un peu d'étalement dans le temps, elle a reçu une centaine d'adultes et le double d'enfants entre 10h et 18h, autour de plusieurs dizaines de pôles d'intérêt autour du développement durable, et, ce qui ne gâche rien, dans une ambiance apaisée et bienveillante. Stands, panneaux, expositions, projections, discussions en tête à tête, débats, ateliers ont rythmé la journée. A 11h, Audrey Cermolacce a exposé en quelques minutes le travail fourni depuis le lancement de la démarche Agenda 21 fin 2014 ; avec des moyens modestes mais des objectifs ambitieux rendus atteignables par le travail en réseau et la volonté de quelques un-e-s. De quelques un-e-s mais chaque année plus nombreuses et plus nombreux. Pour celles et ceux qui voulaient tout appréhender d'emblée, plusieurs dizaines de fiches, fruit d'un travail collectif, étaient exposées. Pour les autres, elles sont ou vont être disponibles sur le site de la ville sans limites de temps. Ces fiches -aux orientations validées par le conseil municipal- vont nous aider à déterminer des choix stratégiques dans l'année qui vient. En même temps les 2 premiers forums ont déjà contribué à orienter des décisions : diagnostic thermique des logements, jardins partagés à la Gavotte Peyret et bientôt ailleurs, plus grande attention apportée au ruisseau Caravelle, zonage accru

de terres agricoles au PLUi, maîtrise foncière des terrains des *"maisons cassées"*, construction d'une cuisine centrale *"bâtiment durable méditerranéen"*, atlas de biodiversité communale, formation de personnels des crèches à la question de la qualité de l'air intérieur, etc. A 13h, après la présentation de la sculpture végétale de Catherine Cocherel, plus de 60 personnes ont pu partager l'excellent repas préparé par le groupe *"rythme et saveurs"* du centre social : Mezzés, produits locaux, couverts en bois compostables, en parfaite harmonie avec le forum. A 14h30, trois courts métrages étaient au programme. **L'un** a permis un retour en images sur le forum 2018 (réalisation Abdelwaab Lakhdar), **l'autre** de mieux comprendre les enjeux de la restauration collective en lien avec l'agriculture de proximité (réalisation ARPE) et **le troisième** de réaliser l'importance de combattre le frelon asiatique. Sur ce dernier point Georges Menchon (SOS abeilles 13) organise un rendez vous sur le vallon des Peyrards le mardi 12 février. De 16h à 17h30 la journée s'est terminée autour de trois sujets : **la biodiversité** pour

laquelle un appel à participation citoyenne est lancé pour le samedi 1er juin et le dimanche 2 juin pour participer à des inventaires de végétaux et d'animaux , **la qualité de l'air** avec Atmo-sud (ex Air-paca) et **la problématique des technologies nouvelles** à la fois énergivores et consommatrices de terres rares avec l'ALEC. Tout un programme. De quoi remettre cela le premier samedi de février 2020. PM (le retour sur le débat forét du 1er février sera fait dans le prochain SeptéMois).

PM

Tout au long de la journée, un large panel d'animations pour les enfants.

Tout au long de la journée, un large panel d'animations pour les enfants.

Avec **les petits débrouillards**, les jeunes enfants ont découvert le vivant qui peuple nos forêts (animaux, végétaux). Les plus grands ont réalisé des expériences en lien avec les besoins vitaux d'une forêt.

Dans les ateliers artistiques et créatifs de **la plasticienne Sabine Kruk**, les plus petits ont créé un miroir aux effets d'optique alliant végétal et animal et appréhendé le rôle des insectes dans la pollinisation.

Après la confection du gâteau *"Agenda 21"*, **Fatia du groupe *"rythme et saveurs "***, a initié les enfants à la réalisation de sablés bio. Apprentissage de la pâtisserie, éducation au goût, sensibilisation à l'emploi des produits bio et chacun a pu repartir avec ses sablés bio à déguster en famille.

Grâce à l'association **Atmo Sud**, les participants ont testé leurs connaissances sur les besoins humains en air et les moyens de préserver sa qualité, avec des gestes simples. Un super quizz avec l'aide des parents, un décryptage des logos des étiquettes des produits ménagers puis chaque enfant est reparti avec un ballon de baudruche qui lui permet de voir la quantité d'air respiré en 1 min, soit pour 24 h le volume respiré de 1440 ballons.

Tout au long de la journée, la présence des animaux de **la ferme d'Yves Pellet** : âne, dindons, canards, lapins d'une extrême douceur, cochon…et les très jeunes **chevrettes septémoises d'Eric Prioré** ont ravi enfants et… plus grands.

Dans le cadre de l'Atlas de Biodiversité Communale (ABC), **Sébastien Ben Duc Kieng** a présenté sa collection d'insectes composée de phasmes, coléoptères… et apporté des explications sur leur milieu de vie.

Le service Développement durable a proposé aux enfants des jeux (mots mêlés, jeux des 7 différences, coloriages…) sur la découverte des animaux qui peuplent nos forêts. En outre, une démonstration du lombricomposteur installé dans la tisanerie communale a permis de rappeler aux enfants le rôle des vers de terre dans le processus de dégradation des déchets.

Le chalet du Père Noël

Le Père Noël et son ami Mickey étaient bien là quelques jours avant la nuit magique ! Installés chaudement sur leur traîneau, pour ce premier rendez-vous avec les enfants de Septèmes... le temps d'une photo souvenir. Tout près d'eux, un magnifique chalet, où les mamans Noël du Comité des fêtes confectionnaient avec entrain et bonne humeur, crêpes et vin chaud pour petits et grands.

GOÛTER DE NOËL À LOU GALOUBET. Les ainés de Septèmes ont partagé le 11 décembre dernier, un moment chaleureux avec l'orchestre de Julie Jourdan qui a donné une touche très cabaret au club et a permis aux plus audacieux de s'exprimer.
Un moment d'échanges en dégustant un délicieux goûter composé de fruits, chocolat, nougat et pompe à huile... *"pour ne pas perdre les traditions"*, comme aime à le dire la présidente de l'association Lou Galoubet, Danielle Movsessian.

Fin d'année festive

Spectacles, chants, musiques, danses, animations, marché de Noël, goûters,... ont rythmé les fêtes de fin d'année pour les Septémois venus en nombre sur l'ensemble des manifestions proposées. Moments joyeux, scintillants et uniques partagés par toute la famille et entre amis.

ARRÊT CAMPING À SEPTÈMES - Une échappée de près de quarante kilomètres entre Aix-en-Provence et les quartiers Nord de Marseille, c'est ce qu'ont réalisé à l'automne dernier les étudiants, les enseignants et l'équipe administrative de l'**École Supérieure d'Art** d'Aix-en-Provence. Un projet collectif pour amorcer l'année scolaire et l'intégration des nouveaux arrivants. Les 140 marcheurs ont posé leurs sacs pour une nuit au camping de La Verdière, avant de repartir le lendemain pour une visite de la chèvrerie communale et la traversée du massif de l'Etoile.

MJC DES PEYRARDS ET MAYANS
Traditionnel *"Arbre de Noël"* pour les enfants du Vallon des Peyrards le 16 décembre dernier, qui ont pu découvrir un très beau spectacle. Après un goûter bien mérité, les 52 bambins émerveillés ont apprécié la générosité du père Noël, venu chargé de très beaux joujoux ! Une bien belle fête grâce au travail d'une équipe qui s'est, comme chaque année, bien démenée pour satisfaire les familles du Vallon.

UN NOËL ARMÉNIEN TOUT EN MUSIQUE
Après les vœux du président et de la municipalité place à la musique.
Les chefs M. Vemian et S. Gargalian de l'école de musique de la JAF et du conservatoire national de Marseille ont uni les talents de leurs jeunes musiciens pour offrir, notamment les œuvres d'Aram Khatchatourian. La belle voix d'Arsiné est venue accompagner les instruments traditionnels et classiques. Une belle prestation plébiscitée.
Les divertissements se sont poursuivis par la dégustation des spécialités et la soirée DJ pour le plaisir de tous.

Féerie land 2 Pleins les yeux !

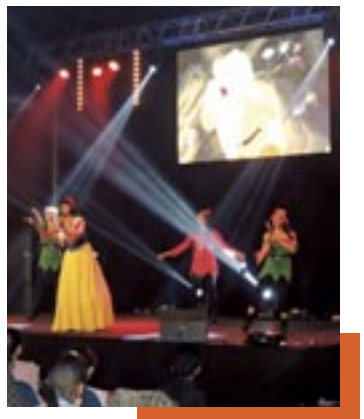

Les deux séances proposées pour ce spectacle de Noël, par le comité des fêtes ont fait salle comble.

L'enchantement était au rendez-vous jeudi 27 décembre, à l'Espace Jean Ferrat, pour plus de 500 enfants de la commune venus assister au spectacle *"Féerie Land 2"*.
Ils sont arrivés plutôt excités... Alors dans la salle, on crie de tout son cœur, on applaudit de toutes ses forces, lorsque un des personnages arrive sur scène en fredonnant une chanson. D'ailleurs la salle entière reprend de concert tous les morceaux.
Tous les héros (ou presque) de l'univers du géant mondial du film d'animation y passeront : Blanche-Neige, Aladin, du Roi Lion à Cendrillon ou encore à la Reine des neiges, etc. Sous un jeu de lumières savamment orchestré, les emblématiques personnages dans de somptueux costumes se relaient, devant une foule d'enfants éberlués.
Avec un spectacle aussi bien rythmé, la magie ne pouvait qu'être au rendez-vous. Preuve en est que la quasi-totalité des enfants sont restés bouche bée durant tout le spectacle.
A la fin de celui-ci, un goûter a été distribué à chaque enfant par les organisateurs.

GENERALI assurances
VOTRE ASSUREUR A SEPTEMES
● AUTO ● HABITATION ● COMPLÉMENTAIRE MALADIE ● RETRAITE ● ENTREPRISE ● PLACEMENTS
Piton et Associés - Agents Généraux
Tél. : 04 91 09 01 57
Bd Antoine Vabre - Les 2 Moulins - 13240 SEPTEMES-LES-VALLONS

TEL DEPANNAGE
Vente TV - Vidéo - Pose Antenne - Satellite - TNT
Antoine SOTGIU 31, Rte Nationale - 13170 La Gavotte
Distributeur Canal+, Canal Sat Tél : 04 91 51 08 05 / 06 86 58 83 30

à Septèmes
MC COIFFURE
Coiffure à domicile
L'art de la coiffure chez vous, tout simplement
Contacter MARJORIE
Port : 06.09.87.58.88 Tél : 04.91.65.38.30

REMISE MÉDAILLE DON DU SANG
Félicité par le vice président Jean-Marie Lesire et le nouveau président Frédéric Bonnet, Gilbert Donati a reçu la médaille départementale, lors de l'AG du 21 janvier de l'Association des donneurs de sang bénévoles de Septèmes.

LES SORTIES DÉCOUVERTES DU SERVICE ENFANCE MUNICIPAL

Aller à la découverte des lieux, des théâtres, musées, monuments… qui nous entourent, c'est ce que proposent les animateurs du Service enfance, 4 à 5 fois l'an, à des groupes de 15 à 20 enfants.

En décembre et début février c'est vers les théâtres d'Aix-en-Provence qu'ils ont orienté leurs sorties.
D'abord au *Jeu de Paume* et sa salle *à l'italienne* avec ses balcons et ses loges, pour le spectacle clownesque *"Déluge"* avec le circasien Rémi Lasvènes. De la poésie, de l'humour, du jonglage et… de la magie, pour que les *"bobos"* du quotidien ne soient pas très sérieux et faire le tri de l'important.
Et puis la sortie en soirée. Le trajet en TER, la traversée d'Aix ne sont plus tout à fait les mêmes. On change de lieu, de style de théâtre avec le moderne *Grand Théâtre de Provence*. Les *"Nouvelles pièces courtes"* du chorégraphe Philippe Decouflé décoiffent. Les cinq interprètes semblent savoir tout faire, danse, mime, musique, cirque. C'est coloré, ça bouge, ça clignote et scintille !
Deux spectacles qui laisseront des souvenirs aux jeunes participants et pourraient les inciter à retourner au théâtre ici et ailleurs. À suivre… pour la prochaine sortie

LOTO ANNUEL DU COLLÈGE MARC FERRANDI

organisé par le FSE, aura lieu au Collège le

vendredi 8 mars 2019 à 18h

Le but est d'aider au financement d'activités pédagogiques, culturelles et sportives des élèves.

De très nombreux et beaux lots sont à gagner : une trottinette électrique scooter adulte, une tablette Thomson Androïd 10 pouces, une enceinte connectée Alexa Echo Dot dernière génération, une enceinte bluetooth portable Doss, un week-end tout compris, une cafetière Tassimo, une centrifugeuse fruits et légumes, une caméra de sport étanche grand angle full HD, un appareil raclette / plancha… + des accessoires de cuisine, des jouets pour enfants, des paniers gourmands + de multiples bons d'achat et entrées pour des activités sportives et/ou culturelles, et/ou de bien-être, pour des restaurants, pour des musées ou des spectacles,…

Une buvette sera à votre disposition et vendra pizzas, sandwiches, boissons et friandises.

Venez nombreux !

le marché du mercredi vous attend

Tous les mercredis, sur la place de la mairie, les étals apportent leur touche singulière invitant les habitants à s'approvisionner et complétant l'offre locale au fil des saisons.
Fruits et légumes, produits de charcuterie, viande de porc, poulets rôtis, produits biologiques et naturels préparés, plats cuisinés et aussi stand de fromages sans oublier ceux de la chèvrerie selon la saison… Les étaliers du marché viennent solliciter les chalands septémois. Manu et sa paëlla embaume la place. Le stand de vêtements a ses habitué-es et la fabrique de bijoux attire les regards. Et puis, et puis, encore les autres…

Marché de Noël de Notre-Dame-Limite *jolie réussite*

La matinée s'était annoncée plutôt *"frisquette"*, mais la foule était au rendez-vous pour la deuxième édition du marché de Noël de Notre-Dame-Limite.

Pour bien chauffer l'ambiance, rien de tel que de démarrer la journée en chantant grâce à la chorale de Label'Italia, qui a su donner le ton festif à cette manifestation.

Sur la place Gabriel Péri, une vingtaine d'exposants étaient présents, avec leurs créations artisanales et artistiques, de multiples réalisations faites main, originales et de qualité, mais aussi produits gourmands et douceurs de Noël.

Le Père Noël était bien évidemment présent pour le plus grand bonheur du jeune public mais pas que (!) tandis que les animations et les ateliers se succédaient toute la journée.

Après une petite partie de boules (molles), les fins gourmets ont dégusté les succulentes crêpes et apprécié le délicieux vin chaud. Un marché de Noël très encourageant pour les commerçants de Notre-Dame-Limite aidés par *"Tata Patchouli"*, les associations des parents d'élèves et des crèches qui se mobilisent pour faire de cette animation une réussite. Une manière de tisser les liens sociaux entre exposants, visiteurs et habitants du quartier.

SAISON CULTURELLE

FÉVRIER

MÉDIATHÈQUE JORGÌ REBOUL
Samedi 9 février à 15h
Café rencontre
Gabriel Germain
Auteur - illustrateur de BD

JARDIN DES ARTS DE LA MÉDIATHÈQUE
Du mardi 12 février au samedi 2 mars
Vernissage mardi 12 février à 18h30
Exposition "Portraits"
Peintures : Kilde & Thierry Chauvelot

ESPACE JEAN FERRAT
Dans le cadre des commémorations de l'exécution des membres du groupe Manouchian
Vendredi 22 février à 18h00
Arsène Tchakarian, mémoire de l'affiche rouge
Film documentaire de Michel Violet.

ESPACE JEAN FERRAT
Samedi 23 février à 21h
Karim Tobbi - *Trouble so hard Contry-Blues*

MARS

ESPACE JEAN FERRAT
Vendredi 1er mars à 20h30
Cabaret aléatoire - Atelier du possible
Une organiste barbare, un pianiste magicien, un musicien folk, une jazz singer, de la chanson réaliste, des propose irréalistes, des solos, des duos et plus si affinités...

ESPACE JEAN FERRAT
Vendredi 8 mars à 18h30
En lien avec la Journée de lutte pour les droits des femmes
Projection du film ***"Mélancolie ouvrière"*** un film de Gérard Mordillat d'après l'essai de Michelle Perrot - Rencontre - débat

JARDIN DES ARTS DE LA MÉDIATHÈQUE
Du mardi 12 mars au samedi 23 mars
Vernissage mardi 12 mars à 18h30
L'Etang de Berre journal intime d'un paysage
Photographie - Collectif Atelier du Jeudi dirigé par Martine Montégrandi

ESPACE JEAN FERRAT
Samedi 16 mars à 20h
Amour, gloire & commedia, o Saltimbanco al Rialto
Par la Cie théâtrale Tiramisu
Pour la troisième fois, l'association Label'Italia "Culture & Traditions d'Italie en Provence en partenariat avec la ville de Septèmes vous propose une soirée théâtrale "Commedia dell'Arte".

PLACE DE LA MAIRIE GRAND PAVOIS
Samedi 23 mars à 14h
Carnaval
Thème : les îles - organisé par le Comité des fêtes avec la participation de la troupe tahitienne Heiva i Tahiti et de l'assocaition Animation Kalbass (la culture créole en partage).

Commémoration

Le 23 février, l'hommage à Missak Manouchian et ses 22 camarades de l'affiche rouge, aura cette année une tonalité particulière et théâtrale avec la participation de **Richard Martin** directeur du Toursky qui lira un poème de Léo Ferré.

CULTURE

Soirée américaine proposée par le Centre culturel, en cette fin janvier. Ciné, fastfood et concert. 3 temps et quelques heures pour (re)découvrir American graffiti.

D'abord le film culte des années 70. Retour ou découverte du film ethno-détente de l'avant 68, de George Lucas, qui allait nous livrer les Star Wars et autre Indiana Jones. Puis après la pause hamburger bio de Fati, le concert de Surfin'K, autour de la Bande Originale du film et des musiques de l'époque.

Karim et ses potes Sam et Manu, se sont alors lâchés et, dans une belle communion avec le public, ont proposé du Rock de derrière les fagots pour un plaisir très largement partagé.

Au final, un peu plus de 4 heures de bonheur qui réchauffe le coeur, pour faire oublier que le thermomètre s'affichait au-dessous de zéro.

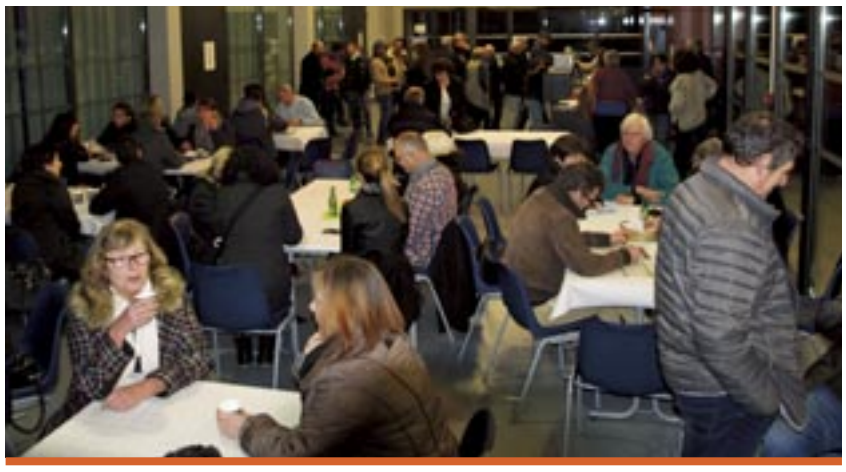

CASTING
"Ces Septémois qui nous en... chantent "

Nom et Prénom : .....
.....

Age :.....*N° Tél :*.....

Adresse :.....
.....
.....

Vos titres de chansons :.....
.....
.....

Etes-vous accompagnés musicalement : ❑ oui ❑ non

Pour l'organisation du prochain casting, qui aura lieu **le 1er semestre 2019**, retourner ce coupon au :
Cercle populaire
161 av. du 8 Mai 1945 - 13240 Septèmes les vallons

CASTING
Les 10 ans de *"Ces Septémois qui nous en... chantent"*

Lors de l'édition 2018 des *"Septémois qui nous en... chantent "*, vous avez pu découvrir des talents locaux qui vous ont fait vibrer, bouger...
"Notre objectif pour la prochaine édition 2020, le 6 mars, est de permettre à de nouvelles pousses de tout âge, de se faire connaître lors d'auditions libres, afin d'éclore par la suite devant un public appréciant la variété française.
La simplicité, l'humilité et le plaisir de partager sont les qualités essentielles recherchées et appréciées avec le talent et la performance vocale.
Donc si vous pensez avoir ce profil, nous vous attendons afin de ressentir des émotions et vous donner l'opportunité de vous produire dans votre ville."

Audrey et Alain

Jardin des Arts de la médiathèque

De Debussy à la Provence, de l'hommage pour le centenaire de la disparition du musicien aux paysages "entre terre et mer", quels liens ? Le plaisir. Plaisir des couleurs, de la poésie, du rêve, de l'évasion.

Un groupe de plasticiens qui prennent et nous donnent ces émotions, les disciples de Gilles Traquini de l'association *"Attrait pour trait "* -quasi Septémois- pour une variation éclectique autour du musicien *"à l'impression insaisissable"* où *"les couleurs et les sons se répondent"*.

Autre groupe, *"Les peintres septémois et des environs"*. Quatre femmes peintres et un sculpteur qui font *"chanter"* les formes, les matières, les couleurs et nous proposent des *"fugues"* dans la Provence. Véronique Lancien, Roseline Chouraqui, Martine Peters, Joëlle Cuello nous ont entraînés dans une balade en *"Provence, entre terre et mer"*.
Au centre de la salle, les vieux outils de Claude Peters ont pris la forme de personnages.

D'une année à l'autre, ne pas visiter les expositions, gratuites, du jardin des Arts de la médiathèque c'est se priver de ce plaisir.

La Dictada occitana a Seteme

Rendez-vous traditionnel dans notre cité, comme le soulignaient les élues E. Perrenot-Marque et D. Jauffret-Rosenthal en souhaitant la bienvenue, important pour la sauvegarde de la diversité culturelle, attaquée par une volonté toujours aussi féroce d'uniformité.
Au-delà de la trentaine de participants à la dictée, au moment de la remise des prix, une centaine de personnes se retrouvaient dans la salle Fernand Ros, montrant l'intérêt des écoliers et collégiens, (579 du secteur ont participé à la dictada de 2019).
Cette année, c'est sur un texte du livre de Pèire Passamessa, récemment disparu, *"Viatge au fons de la mitologia"*, que les concurrents ont pu se départager. Durant la correction, la mòstra *"Provença, entre tèrra e mar "*, a reçu la visite des participants à la Médiathèque Jòrgi Reboul.

Extraits d'un texte, traduit de l'occitan, de Joeu Bouc, de l'Institut d'Etudes Occitanes (IEO), organisateur.

RACHID OUJDI
Adieu l'ami

Les Septémois l'ont découvert, au fil de 10 années, comme le joyeux animateur de la tournée d'été de La Marseillaise, fin juillet pour la Ste Anne.

Puis, nous l'avons retrouvé, il y a 2 ans, à l'Espace Jean Ferrat, auteur du film *"Perdus entre deux rives, les Chibanis oubliés"*. Avec le Nomad Café, en présence de Mouss et Hakim, pour qui il avait réalisé un clip. Comme il aimait se définir, *"ce citoyen français qui s'interroge sur le monde qui l'entoure"* s'était fait connaître du public et de la critique par ce film.

En 2016, il réalise à Marseille, *"j'ai marché jusqu'à vous, récits d'une jeunesse exilée"*.

Un clip en a été tiré pour la chanson éponyme de HK que certains ont pu voir aussi à l'Espace Jean Ferrat, en octobre dernier.

À découvrir sur YouTube : https://www.youtube.com/watch?v=kvmcuzkBcyI

Accueillir, partager, échanger, apprendre à connaître l'autre est une forme d'ouverture sur le monde. Lors de son dernier passage à Septèmes, nous avions projeté d'organiser une soirée autour d'un de ses films.

Un infarctus l'en empêchera qui l'a emporté le 30 décembre dernier. Il avait 51 ans.

T.M

Ils sont venus *"les Italiens"*...

Ceux de Septèmes et des environs parfois lointains, pour revisiter leur migration familiale à travers les "figures" d'Ivo Livi, plus connu comme Yves Montand, et de Serge Reggiani.

La conférence de Stéphane Mourlane, maître de conférences et chercheur, spécialiste de l'Italie, a su captiver son nombreux auditoire, par ses projections, ses références historiques locales et artistiques, ses anecdotes. Il a retracé les différents temps des migrations, donné à voir la diversité des parcours, le rôle social, les marqueurs de la mémoire, les émergences des expressions médiatiques et associatives. Un exposé très riche vu *"d'en deçà et d'au-delà"* des Alpes.

Aussi le débat animé par Vito Billera président de Label'Italia, partenaire de la médiathèque, a suscité échanges entre participants, récits, précisions, témoignages, questionnements.

Le récent jumelage de Septèmes avec San Damiano d'Asti permettra d'approfondir cette mémoire partagée et de l'amplifier par delà le Piémont.

BAB et chats caribous

On était prévenus, ce concert jeune public était interactif. Et effectivement, cela a déménagé mercredi 12 décembre à l'espace Jean Ferrat. Candice et Guillaume, les deux musiciens de BAB (Bienvenue A Bord), ont invité les petits spectateurs à former l'orchestre des chats caribous. Le jeune public, était bien vite dans l'ambiance, mimant de la voix et du geste les maringoins, les kangourous, les caribous, les chats.

Agrandissant la famille des *"ronchonchons"*, les petits Septémois, ont sauté, dansé, chanté et crié à volonté tout du long.
Et après tant d'énergie dépensée, ce concert version grand froid, s'est terminé par un super goûter bien mérité

On se tient la main

Café-rencontre en décembre dernier, autour du livre "*On se tient la main*", et de son auteur Ali Benrezkallah. Il était accompagné par Arianna Cecconi (anthropologue), Antoine Llopis (master sociologie) et Juliette Grégoire (L'Initiale éditions) et Hocine Ben Saïd, conseiller municipal.
Les expériences d'actions solidaires internationales avec des jeunes ont prouvé depuis quelques années, qu'elles favorisaient de façon déterminante leur socialisation et leur insertion, en modifiant très profondément leurs perceptions et leurs comportements. L'occasion de suivre grâce à cet ouvrage, quelques accompagnateurs de ces jeunes, comme autant de passionnants et sensibles témoignages, mis en perspective sociale et historique par l'auteur.

la nuit de la lecture

Ateliers, quizz, théâtre, club de lecture, lecture de textes, débat, pour sa première participation, la médiathèque Jòrgi Reboul avait vu grand.

Dès 16h 30, rendez-vous ludique avec l'univers d'Harry Potter. Les plus jeunes ont créé et décoré leurs accessoires de l'Ecole des Sorciers avec Joëlle et Pascale. Tandis qu'un quizz spécial, animé par Margot et Sofiane, permettait aux familles de confronter leurs connaissances (ou plutôt leur expertise) !

Place au théâtre, avec *"Marseille-Tokyo"*, interprétée par les collégiens du quartier de la Rose à Marseille dans la mise en scène d'Alexandre David. Inspirée de *"La Fabrique du monstre"* de P. Pujol, une pièce en lien avec les préoccupations actuelles des jeunes. Un grand bravo au metteur en scène et aux acteurs-danseurs pour leurs talentueuses interprétations.

"Partageons nos coups de cœur" animé par le club de lecture a suscité des échanges longs et argumentés entre lecteurs, créant des ouvertures dans des catégories diverses.

Après le buffet, la soirée s'est achevée avec la lecture du "Discours sur l'universalité de l'esprit marseillais" de et par Henri-Frédéric Blanc. Présenté par Médéric Gasquet-Cyrus, enrichi par d'autres lectures de textes et par un agréable débat avec le public.

Comme promis c'est juste avant minuit (heure fatidique !) que nous nous sommes séparés.

Merci à tous ceux qui ont mitonné une de leurs spécialités pour le buffet partagé.

Chronique musicale

Au lieu de donner nos coups de cœur musicaux, nous avons choisi de vous présenter **musicMe**, diffusion de musique en ligne sur tablettes, mobiles et ordinateurs. Avec son offre de milliers d'artistes et de millions de titres, musicMe vous permet d'élargir votre horizon musical et de régaler vos oreilles sans débourser un seul euro, un service offert par la médiathèque.

Pour en profiter ?
Il suffit d'être inscrit à la médiathèque et de se connecter à votre compte sur notre site http://mediatheque.ville-septemes.fr/, onglet numérique et laissez-vous guider.

Pour qu'un maximum d'adhérents puisse bénéficier de ce service, un seul compte par famille sera autorisé.

N'hésitez pas à explorer, par la même occasion, *"Tout Apprendre"*, des centaines de modules de formations en tous domaines totalement GRATUITS !

Musicalement, l'équipe de la Médiathèque.

À VOS LIVRES
par Louis Labeaume

"1994" **Adlène Meddi**
Éd. Rivages/Noir (332 pages. 20€)

1994. Nous sommes en Algérie ; dans un pays ensanglanté par une terrible guerre civile. Quatre adolescents décident de former un groupe clandestin anti-terroriste. Parmi eux, il y a le fils d'un colonel, responsable de l'appareil répressif étatique qui va être pris par le choix de son enfant. Les quatre adolescents auront chacun un destin différent mais ce livre est le portrait d'une génération dont les rêves se fracassent sur un système impitoyable ! Quelle solution ? Fuir, se révolter, rester passif ? L'auteur tente de nous apporter une réponse au travers de la destinée de ses quatre héros.
Magnifiquement écrit, nous n'hésitons pas à affirmer qu'Adlène Meddi a commis un très grand livre.

Nous consacrerons désormais une partie de cette rubrique à des œuvres qui méritent d'être lues ou relues.

"Boule de Suif" **Guy de Maupassant**
(En différentes collections de poches. Suivie d'autres nouvelles).

Cette courte nouvelle de Guy de Maupassant (une soixantaine de pages) fut publiée en 1880. C'est l'hiver 1870.1871. La France vient de subir une défaite contre la Prusse, une partie de son territoire est occupée. Une dizaine de personnes, à bord d'une calèche, fuient la capitale. Parmi elles, une femme prostituée, *"Boule de Suif"* qui a blessé un soldat ennemi. Ses compagnes et compagnons d'infortune, bourgeois apeurés, la méprisent bien qu'elle partage avec eux ses provisions. Mais les Prussiens entravent leur fuite : l'un des officiers se fait pressant auprès de Boule de Suif... Va-t-elle céder ? Les autres voyageurs lui demandent d'accepter ce chantage...
Cette nouvelle décrit bien l'hypocrisie, la veulerie d'une certaine bourgeoisie, uniquement préoccupée par ses intérêts. La guerre avilit les êtres. Seule Boule de Suif, se montrera digne des circonstances. A méditer.

LES COUPS DE CŒUR DES BIBLIOTHÉCAIRES

BD ADULTE
Les vieux fourneaux, scénario Wilfrid Lupano ; dessin Paul Cauuet. *(Dargaud)*
Cette série raconte les aventures de trois septuagénaires, amis depuis leur plus tendre enfance: Antoine, Emile et Pierrot. Chacun a suivi sa route, chacun a fait ses choix, chacun a fondé (ou pas) une famille. Séquelles, souvenirs, fragments de vies (presque) passées. Il reste pourtant à ces trois-là de belles choses à vivre, une solide amitié chevillée au corps et beaucoup d'occasions de se retrouver pour la bonne cause. Vous pouvez être sûr de ne pas vous ennuyer avec eux !
Le tome 5 est dans nos bacs en ce début d'année.

ALBUM JEUNESSE
Maman ours déménage, de Ryan T. Higgins
(Albin Michel Jeunesse)
Michel l'ours grincheux habite avec ses oies adoptives (car il est leur Maman) et avec trois souris turbulentes (car elles refusent de partir). Michel, qui n'aime rien tant que la solitude, craque. Puisque les souris restent, c'est lui qui part !
Lorsqu'il trouve la maison de ses rêves, sans une souris à l'horizon, il sent quelque chose d'inhabituel lui chatouiller le visage : un sourire ! Mais son répit sera de courte durée. Les souris n'ont pas dit leur dernier mot...

ROMAN SF ADOS
L'Éveil, tome 1 de Jean-Baptiste de Panafieu
(Gulf stream éditeur)
L'histoire commence par l'évasion d'un animal pas comme les autres : une souris de laboratoire infectée par un virus qui développe les capacités intellectuelles... De quartier en quartier, de ville en ville, *"l'épizootie"* se propage rapidement. Bientôt, chiens, chats, oiseaux et autres mammifères s'éveillent et prennent conscience de leur existence. Ils établissent un langage, planifient des actions et apprennent même à communiquer avec certains humains. La biologiste responsable de l'épidémie est chargée de mettre au point un contre-virus, mais elle n'est pas certaine d'en avoir vraiment envie... Dans ce monde sans précédent, que devient le rapport entre hommes et animaux ? Qu'advient-il de l'industrie alimentaire ? Et que se passe-t-il quand, à travers le monde, les animaux s'organisent pour se rebeller contre les hommes ? Une plongée au cœur des questionnements philosophiques (et très actuels !) qui animent notre rapport au vivant, menée par une écriture légère et bien rythmée.

DVD
Les figures de l'ombre, film réalisé par Theodore Melfi
avec Taraji P Henson, Octavia Spencer, Janelle Monae.
Ce film narre le destin extraordinaire, au début des années 60, des trois scientifiques afro-américaines qui ont permis aux États-Unis de prendre la tête de la conquête spatiale, grâce à la mise en orbite de l'astronaute John Glenn. Maintenues dans l'ombre de leurs collègues masculins et dans celle d'un pays en proie à de profondes inégalités, leur histoire longtemps restée méconnue est enfin portée à l'écran.

Les ouvrages,CD et DVD chroniqués dans cette rubrique sont *(ou seront prochainement)* à découvrir à la médiathèque

RAM : un Âne bleu sur la *"planète bébés"*

Le RAM (Relais Assistantes Maternelles) Planète Bébés a organisé une jolie fête pour célébrer la nouvelle année !

Enfants, assistantes maternelles et parents se sont retrouvés, le 16 Janvier dans la salle Fernand Ros avec un invité plutôt insolite, l'Âne bleu de Stephen Wilks (FRAC PACA) ! Cet étrange animal est une sorte de peluche au format réel d'un âne, dont la poche ventrale recueille dessins, photographies et toutes contributions des participants. Ces collectes sont réalisées depuis trois ans par l'artiste lors des marches pendant lesquelles il porte l'Âne bleu sur son dos, ou par des personnes à qui il confie l'animal. Le projet devient alors celui des ânes voyageurs... Le RAM, étant inscrit dans la Nouvelle Vague Créative, a reçu en résidence cette œuvre d'art un peu particulière qui peut aussi être touchée, câlinée et embrassée par les enfants !

Les animatrices ont présenté à l'assistance, le livre offert à l'Âne bleu comme souvenir de son voyage. Puis enfants, familles, assistantes maternelles et bien sûr l'Âne bleu ont regardé un spectacle autour d'un musicien dont la chaussette deviendra l'abri... d'une souris, d'une grenouille, d'un lapin, d'un hérisson et même d'un loup! Mais gare à l'ours...

Une matinée bien animée que l'Âne bleu a partagée avec son très jeune public, grâce au Relais des Assistantes Maternelles !

et les gagnantes du concours photo sont...

Amateurs et professionnels de la photographie de Septèmes s'étaient donné rendez-vous, lundi 14 janvier dans les Locaux de l'EJS municipal, pour découvrir une très belle exposition, sélectionner le gagnant du concours et apprécier les appareils anciens présentés.

Pas évident pour le photographe amateur participant à ce concours, de trier dans sa banque d'images, et de choisir LA photo... Et encore moins de justifier ce choix, par une petite phrase assez convaincante pour accompagner le visuel sélectionné.
39 photos étaient pourtant exposées dans ce premier concours organisé par l'EJS. Le public présent avait pour mission de voter pour la photo de son choix. C'est en présence d'André Molino, de Sophie Celton et de Sylvie Laurent que le talent de quatre jeunes filles a été mis à l'honneur. Le premier prix a été attribué à Manon Nuvolone, le second à Laurie Turcat et un 3ème prix ex-aequo pour Maude Raidin et Clara Buti. Sous la présidence de Tristan Scharwitzel, cette première édition a tenu toutes ses promesses. Un grand bravo à tous les participants pour la qualité et la variété des photographies. C'est la gagnante Manon Nuvolone, étudiante en photographie qui définira le thème de l'édition 2020.

La santé au cœur des rencontres

Comme chaque année, le lycée Sainte-Elisabeth a ouvert ses portes, le vendredi 14 décembre dernier, à l'action santé menée par l'EJS municipal, dans le cadre de la journée mondiale de lutte contre le SIDA.
L'occasion pour l'EJS de tenir un stand de prévention et de sensibilisation aux infections sexuellement transmissibles, pendant les inter-cours. Informations et documentations sont proposées par l'ARS, l'INPES et Santé Publique France. Le 19 décembre, dans les locaux de l'EJS et en partenariat avec la Mission Locale et le groupe ADDAP13, une table ronde sur la santé réunissait des étudiantes et infirmières professionnelles autour de Sophie Celton. 30 jeunes sont venus échanger et s'informer sur différents thèmes de santé mais aussi l'accès aux études d'infirmières. Ce rendez-vous baptisé *"Rencontres à l'adolescence"* est évidemment à renouveler en 2019 !

La 5ème édition du Quizz intergénérationnel organisé par le tout nouveau EJS municipal, samedi 12 janvier a battu son record de participation. 120 personnes réparties en 20 équipes se sont départagées après 80 questions concoctées par le Maître de cérémonie : Mario Buti. Les thèmes de culture générale touchaient l'histoire, la géographie, les sciences, la musique, le cinéma, le sport, l'environnement, la jeunesse et Septèmes les Vallons. L'équipe qui ne possédait pas en son sein un jeune ne pouvait pas répondre à l'ensemble des questions, et vice-versa, il fallait la présence de toutes les générations pour espérer décrocher un score honnête.

C'est dans une ambiance à la fois très studieuse et décontractée que la soirée s'est déroulée de 20h à 23h30 avec un entracte très apprécié où les joueurs ont pu déguster les brioches des rois et se désaltérer.

Près de 25 jeunes ont participé à l'élaboration de la soirée, de la communication (qui a très bien fonctionné), à la mise en place de la salle et au service de l'entracte. Une édition parfaite (merci au service enfance pour sa participation très efficace), un défi à relever, mais si l'on s'appuie sur l'indice de satisfaction des retours des participants, la sixième édition (janvier 2020) devrait être à la hauteur.

A bon entendeur !

Échanges, partage et participation

MJC des Peyrards et des Mayans

Raoul Cano, président de la MJC des Peyrards et des Mayans

Du côté des Vallons des Peyrards et des Mayans, tout le monde connaît le foyer socioculturel Aristide Suarez ! Une évidence, car la plupart des habitants ont participé à la grande *"Fête de l'Amitié"*, manifestation majeure du quartier organisée à la fin de l'été, depuis 1976.
Une belle initiative collective organisée par les six associations qui se partagent les locaux du foyer, dont la MJC des Peyrards et des Mayans.

Disposant d'une belle salle, la MJC propose des activités hebdomadaires dispensées par des intervenants professionnels, yoga, gymnastique... L'association multiplie les soirées dansantes à thème, Country ou karaokés, concours de boules, de belote-contrée. Ses réputés lotos attirent nombre d'habitués de la commune et d'ailleurs.

Son traditionnel arbre de Noël, financé en grande partie par ces lotos et par une subvention municipale, représente pour le bureau, plusieurs mois de préparation et un budget important. L'objectif étant de présenter un beau spectacle, mais surtout d'offrir un goûter et un cadeau à chaque enfant des Vallons, *"une véritable tradition depuis sa création ! "*

Raoul Cano, le volontaire président de la MJC depuis 1998, souligne l'importance de la participation des familles résidentes, lors des activités ou réunions organisées. *"Nous essayons de diversifier notre programmation pour satisfaire tout le monde, mais le but de ces soirées est toujours d'échanger et de partager avec les habitants du quartier".* Il aimerait, avec son équipe, proposer beaucoup plus d'activités, comme des cours de danse ou un atelier de peinture...

Raoul Cano voudrait que tous les habitants profitent de ce bel outil mis à leur disposition et avoir un flux plus régulier d'adhérents. Il ne désespère pas *"de les voir s'impliquer d'avantage ou donner de leur temps, car le lien social à l'intérieur de l'association est fort et peut permettre de développer des talents !"*

QUELQUES TEMPS FORTS :

- Dimanche 3 mars à 10h : Assemblée générale
- Samedi 28 avril à 21h : Bal costumé
- Samedi 18 mai : Belote-contrée
- Samedi 1er juin à 17h : Concours de boules
- Samedi 31 août à 15h : Concours de boules (Fête de l'amitié)
- Dimanche 1er septembre : Fête de l'amitié
- Dimanche 13 octobre à 15h : Loto (au profit de l'arbre de noël des enfants des Peyrards et des Mayans)
- Samedi 26 octobre à 14h : Halloween
- Dimanche 17 novembre à 15h : Loto (au profit de l'Arbre de Noël des enfants des Peyrards et des Mayans)
- Dimanche 15 décembre à 14h30 : Arbre de Noël
- Mardi 31 décembre à 20h : Réveillon de la St Sylvestre

Activités régulières :
Lundi 18h-20h : Yoga
Mardi et vendredi 14h-16h : Gym.

Motards solidaires, *et si le* Père Noël *arrivait* en moto !

C'est une réalité pour Erwan et Lana Le Franc, habitants des genêts.

Ils se sont inscrits via Facebook à la *"Ride des Pères Noël"* organisée par le *"Slider's Massilia Motor Club"* pour les *"Cuistots du cœur"* de l'APHM.

Déguisés en Père (ou Mère) Noël, des jouets neufs dans les sacoches, c'est un mini rassemblement de 7 motards qui s'est opéré devant leur maison. Beau départ dans le vrombissement des moteurs de ces *"bonhommes rouges"* pour rejoindre Gémenos.

À l'arrivée, à l'Hôpital Nord, plus de 1 000 motards étaient au rendez-vous, un record national et un cadeau pour tous les enfants hospitalisés !

Pour Erwan et sa fille, *"une balade extraordinaire riche en émotions et la joie de rendre les enfants heureux et voir des petites étoiles dans leurs yeux"*.

Téléthon
Efforts récompensés

Comme chaque année, le Téléthon à Septèmes est un moment fort de l'expression de la solidarité de ses habitants. Et l'édition 2018 ne déroge pas à la régle !
Qu'elles soient sportives, culturelles ou ludiques, les manifestations se sont multiplées pour offrir aux associations comme aux particuliers, l'occasion de conjuguer leurs savoir-faire pour une même cause, une parenthèse chaleureuse et colorée qui renforce cette démarche solidaire.
Tous se sont investis sans compter pour cette belle cause à l'image de Renée Lopez, dynamique présidente du comité de pilotage ! Et les résulats sont bien là, les organisateurs annoncent un don total de 6800 euros, c'est à dire une augmentation de 18,67 %, malgré le contexte actuel.
Ce don a été versé à l'AFM, – l'Association Française contre les Myopathies – pour financer la recherche sur les maladies génétiques rares et l'accompagnement des familles.
La conférence donnée à la médiathèque par le Docteur Ségolène Aymé, a réellement permis de comprendre la nécessité de permettre aux laboratoires de continuer les recherches, grâce aux dons.
Saluons l'énergie formidable des professionnels, des bénévoles et du comité de pilotage du Téléthon qui ont œuvré ensemble dans ce projet commun : aider la recherche pour vaincre la maladie. Les efforts déployés ont une nouvelle fois été récompensés.

MARCHE SOLIDAIRE. Tous les ans, l'U.S.C. Septèmoise-Marche fait sa petite randonnée dans le cadre du Téléthon au départ de l'Espace Jean Ferrat. Le 8 décembre dernier une trentaine de marcheurs se sont lancés sur la route pour rejoindre les Caillols et remonter le vallon de Frégyères. Une fois sur le plateau, après une marche d'un kilomètre, ils ont coupé le vallon du maire, sont passés sous le Collet Redon, ont rattrapé la piste sur la ligne de croupe. Ils sont revenus en passant devant les ruines du casernement de la dernière guerre, puis sont descendus le vallon du maire pour revenir au point de départ. Une belle randonnée de 8 km avec de 160 m de dénivelé.

C.A

Un pari gagné
8ème bibliothèque construite au Laos !

Depuis 2000, le COBIAC travaille avec la Bibliothèque Nationale du Laos afin de construire des bibliothèques dans les villages laotiens avec l'aide des habitants. Un partenariat appuyé par la Médiathèque Jòrgi Reboul.

Les habitants du village de Ban Houei (Province de Savannakhet) la souhaitaient depuis longtemps, ils l'ont désormais !

Cette année, le Centre social de la Gavotte-Peyret s'est associé à cette action en permettant à 6 jeunes Septémois de participer à ce projet financé par le Ministère des Affaires Étrangères et la ville de Septémes.

C'est le fruit d'un chantier de 13 jours auquel ont participé, au côté des villageois, 3 volontaires du COBIAC et les jeunes du Centre social, encadrés par un animateur de l'association *"Animateurs sociaux-urbains sans frontières"* (ASF).

Durant dix jours, ils ont bâti de leurs mains, peint et aménagé le bâtiment avec les livres en langues lao et française offerts par différents partenaires. Ils ont aussi appris à se connaître, à vivre ensemble et à partager des moments forts...comme lors de la fête lao et de l'inauguration le 16 décembre en présence des autorités locales.

Un pari réussi qui laissera des traces chez tous les participants. Une belle bibliothèque de l'amitié lao-française où enfants et parents peuvent maintenant découvrir et lire les livres apportés par tous les partenaires.

Illustrations extraitesdu carnet de voyage d'un participant septémois.

Échanges culinaires aux saveurs libanaises

Dans le cadre des échanges entre les villes d'Hermel et de Septèmes-Les-Vallons, un groupe, essentiellement féminin, composé par sept personnes du centre social de la Gavotte-Peyret s'est rendu au Liban, du 26 décembre au 3 janvier dernier.
Sous le thème de "*Découverte culinaire et expression culturelle* ", ce projet, soutenu par le Ministère de l'Europe et des Affaires Etrangères a été l'occasion d'apprécier le travail culinaire réalisé dans deux coopératives tenues par des femmes libanaises mais aussi de révéler quelques secrets de notre gastronomie méditerranéenne. Falafel, mezzé, taboulé, houmous, caviar d'aubergines... Des noms et des saveurs qui font rêver, mais surtout une véritable découverte gustative pour le groupe du centre social. L'opportunité aussi de découvrir durant ce séjour, entre Hermel et Beyrouth, quelques aspects de sa culture et de son patrimoine. En avril prochain, dans le même esprit de convivialité et de partage, un groupe de femmes libanaises sera accueilli à Septèmes.

Dans le cadre de la coopération décentralisée Septèmes/Hermel, André Molino et les élus ont accueilli une délégation libanaise menée par M. Bleibel Issam, vice-président de la municipalité d'Hermel et M. Kataya Talal, Caïmacan (sous-préfet du district éponyme). De nombreux sujets furent abordés comme l'urbanisme, la propreté publique, le déploiement d'équipements sportifs et culturels. La délégation a pu rencontrer différentes associations impliquées dans cette collaboration : Centre social de la Gavotte-Peyret, Ligue de l'Enseignement, COBIAC...

Ils sont *champions du monde 2018 !*

Discipline Laser Run, épreuves combinées du Pentathlon moderne.

Une famille en or.
Vous connaissez le **Pentathlon**, épreuve sportive constituée de cinq disciplines d'où le nom de pentathlon ! Ces épreuves sont l'escrime, la natation, l'équitation, le tir au pistolet et la course à pied. Vous connaissez moins le **Laser Run** qui associe deux des cinq disciplines du Pentathlon moderne : le tir au pistolet et la course à pied. Les concurrents alternent course à pied, sur des distances variables selon les catégories d'âge, et tir au pistolet laser. Vous comprendrez qu'il faut des athlètes endurants pour enchaîner les courses à pied mais qui sachent aussi réguler leurs efforts, se maîtriser pour les séances de tir alors que le rythme cardiaque est au plus haut. C'est cependant un sport ludique que jeunes et moins jeunes peuvent pratiquer, chacun peut prendre plaisir à son niveau, l'essentiel étant de s'amuser et s'il n'y avait qu'une seule personne à vaincre ce ne serait que soi-même. Vous l'avez constaté ce sport a un air de famille avec le Biathlon, tir à la carabine et ski de fond, qui réussit bien à la France qui possède dans son équipe de nombreuses et nombreux médaillés olympiques et mondiaux.

Pour ce qui est du Laser Run, les champions du monde 2018 sont Septémois ! Et ils font partie de la même famille ! C'est la famille Perrier !

Une famille de sportifs, père, mère et enfants tous sont animés par la même passion du sport mais ils n'ont pas oublié qu'un développement harmonieux c'est aussi l'instruction et ils allient de concert sport, études et vie familiale et active.

Dans la famille Perrier :

Melvin, le fils. Il poursuit actuellement ses études au Creps d'Aix en Provence ; très tôt attiré par le sport : athlétisme, tennis, il ne tarde pas à gagner ses premières médailles dès la catégorie poussin. Melvin collectionne les podiums nationaux et européens en tétrathlon, triathlé et laser run.
Champion du monde individuel de Laser run catégorie des -17 (cadets) le 29/09/2018 à Dublin.

Kylian, l'autre fils. Sportif de haut niveau il poursuit ses études à l'Institut National des Sciences Appliquées de Lyon. Il y côtoie de nombreux autres jeunes athlètes mais il est le seul dans sa catégorie sportive multidisciplinaire du pentathlon. Il a montré la voie à son frère en gagnant sa première médaille d'or chez les poussins, collectionne lui aussi les podiums nationaux et européens en tétrathlon, triathlé et laser run.
Champion du monde individuel de Laser run, médaillé d'argent par équipe et médaillé d'argent au relais mixte catégorie des -19 (juniors) le 29/09/2018 à Dublin.

Jean-Christophe, le père. Sportif accompli, pratique de nombreux sports, il est notamment moniteur d'escalade et de kayak en dehors de son cadre professionnel ; il a fait aimer le sport à ses enfants mais ce n'est pas lui qui les a amenés au Laser run ! C'est tout à fait le contraire, c'est en accompagnant ses enfants qu'il se prend lui-même au jeu !
Champion du monde individuel, par équipe et en relais mixte de Laser run catégorie Master +40 le 29/09/2018 à Dublin.

Mickaële, la mère. Mène sa vie professionnelle, familiale et sportive avec bonheur. Médaille d'or Finale nationale Laser run en relais mixte en 2015. Championne de France triathlé en relais mixte en 2015.
Médaille d'argent au championnat du monde de laser run en 2015.

N'oublions pas **Jason**, le dernier fils, avec un tel prénom il ne peut qu'aller à la conquête d'une toison d'or.

Il en faut du courage et de la volonté pour mener de front études et parcours sportif de haut niveau, Kylian et Melvin n'en manquent pas ; leurs parents ont toujours été très attentifs à développer en eux ces capacités pour réussir vie professionnelle et sport. Bravo à toute cette famille.

Désormais, nous scruterons avec attention les performances des athlètes de Laser run et de Pentathlon, peut-être y trouverons nous des noms de Septémois que nous connaissons.

RR

La 41ème édition du GP cycliste La Marseillaise marquera Septèmes

Le Grand Prix La Marseillaise, qui lance la saison cycliste dans le Sud de la France est un rendez-vous privilégié pour les passionnés de la région. Le 2 février, la réunion d'avant course de la 41e édition s'est tenue à l'Espace Jean Ferrat en présence d'André Molino, de Sophie Celton et Christine Arnaudo, déléguée aux sports féminins. Les organisateurs du GP La Marseillaise et Eduardo Margiotta, commissaire de l'Union Cycliste Internationale (UCI) ont dévoilé toutes les informations concernant la course du lendemain. L'occasion pour le maire et pour les représentants de l'Union Sportive Cycliste Septémoise de rencontrer plusieurs vedettes de la petite reine, Roland Fangille, ancien coureur et organisateur de l'Etoile de Bessèges mais surtout l'éternel *"Poupou"* Raymond Poulidor, fidèle au poste depuis 30 ans.

Kagami biraki particulier au Dojo

La culture commune partagée par les judokas se cristallise lors des traditionnelles cérémonies des vœux appelées Kagami biraki, qui signifie "ouvrir le miroir". Un rituel immuable au Japon mais aussi à Septèmes-les-Vallons, qui l'a fait sien grâce au SCOS et au comité départemental de judo.

Le 12 janvier dernier au Dojo, le tatami septémois accueillait une centaine de judokas du département et d'ailleurs. Tous ces sportifs ne sont pas venus là, simplement pour la remise des diplômes et des médailles ou encore pour déguster le thé matcha…
Ceintures noires, hauts-gradés et représentants de la municipalité s'étaient retrouvés pour rendre un dernier hommage à l'ancien champion du monde et médaillé olympique Bernard Tchoullouyan, décédé à l'âge de 65 ans, le 7 janvier.

Un mondo* bien particulier, en l'honneur de ce grand champion et entraîneur marseillais hors norme, qui a marqué le judo tricolore et que nous avions reçu à Septèmes.

*Le mondo incarne le temps de discussion privilégié entre un professeur et élèves.

Parcours santé
découvrez le Street workout au Grand Pavois

Enjeu de société, indispensable pour garder la forme et avoir une hygiène de vie saine la pratique du sport est aussi un facteur d'épanouissement individuel et de cohésion sociale à condition de pouvoir le pratiquer. Le Grand Pavois propose, de plus en plus, cette possibilité !

Pour que le sport soit accessible au plus grand nombre, la Ville continue d'investir dans des équipements en s'adaptant aux nouvelles pratiques et en l'offrant en libre service.

Les habitués du complexe sportif municipal, ont découvert les nouveaux équipements installés sur l'ancienne aire de jeux d'enfants, complétant ceux existants dans le parc près de la pinède.

Fini les pompes et autres exercices à réaliser chez soi ! Septèmes invite à un véritable parcours santé et au Street workout qui consiste à utiliser l'environnement extérieur pour réaliser une multitudes d'exercices physiques grâce à des agrès de fitness, des barres de freestyle ou encore de dips… De quoi gagner en souplesse et retrouver la forme !

Pour le plaisir et le bien-être de tous, le Grand Pavois continue son évolution, nouveau parking de 300 places, skatepark, aire de jeux d'enfants complétant l'offre déjà existante… Un ensemble idéal de sports et loisirs pour tous les âges dans un cadre verdoyant.

Tendres inspirations

Laetitia Maroillier est la dirigeante et la créatrice de « *Petit bout Créations* » depuis août 2017. Cette jeune maman septémoise réalise pour vous des coffrets cadeaux de naissance, de baptême ou d'anniversaire, des compositions sophistiquées et personnalisées.

Sa créativité n'a pas de limite pour confectionner des compositions, des gâteaux de couches ou de serviettes alliant jouets, textiles ou accessoires de soin pour l'arrivée de bébé.

Panier douceur rose et blanc avec petit lapin pour jolie poupée, baby box Mickey pour petit prince, corbeille de toilette pour les plus grands, chaque réalisation est soignée et emballée avec du papier transparent et bolduc raffiné.

Doudou, peignoir, peluche, hochet, lange, bavoir, cadre photo, il vous suffit de demander et Laeticia trouvera et s'adaptera à votre budget.

Petit Bout Créations
18 rue de la Paix - Septèmes - **Tél : 06 16 30 94 04**
Facebook / Instagram : Petitboutcreations
petitboutcreations@gmail.com

Cécile, fleuriste à domicile

Septémoise depuis presque trente ans, Cécile Barthélemy, fleuriste et auto-entrepreneuse a fait le pari depuis 2009 de vivre de sa passion, la composition florale.

Son travail est identique à celui d'un fleuriste en boutique traditionnelle, mais son originalité et sa créativité font la différence dans ses compositions florales. Cécile travaille à domicile et en flux tendu (sans stock de fleurs) pour mieux respecter la chaîne de qualité, car elle se fournit chez les meilleurs grossistes de la région (produits frais et matériaux naturels) en fonction des commandes. Bouquets, gerbes ou compositions seront réalisés selon vos critères et votre budget. Elle vous réserve un accueil chaleureux dans son atelier pour un premier contact concernant votre projet afin de définir en détail les éléments de décors floraux. Elle saura mettre tout son savoir-faire et son expertise à votre service afin que la décoration florale de votre mariage ou de votre réception, soit en parfaite harmonie avec l'ambiance désirée.

Cécile ne travaille que sur commande, elle propose aussi des contrats de fleurissement pour les professionnels, collectivités et assure la livraison et installation. Elle organise par ailleurs des ateliers collectifs ou individuels.

Fleuriste à domicile
38 route d'Apt - ZAC des Romarins - Septèmes
Tél : 06 03 15 03 41
www.cecileatelieradomicile.com

Home, sweat home !

Si Fabien Soria a installé Home Shop, son agence immobilière, en septembre dernier au cœur de Septèmes, c'est d'abord parce qu'il apprécie l'esprit familial et bienveillant qui y règne et ensuite que « *son âme villageoise séduit tout particulièrement les familles*».

Passionné d'automobile, Fabien délaisse pourtant ce secteur il y a 5 ans, pour vivre d'une autre de ses passions, l'immobilier : «*Je rêvais de créer mon agence depuis longtemps. J'ai toujours été attiré par la pierre et les belles bâtisses*. » Pour lui ce métier ne consiste pas simplement à assurer une transaction, « *je ne me contente pas d'ouvrir une porte ! Au fil des visites, j'entretiens des rapports privilégiés avec mes clients, c'est souvent l'affaire de quelques mois, voire plusieurs années, des liens se tissent* ». Bien entendu, la raison de son implantation septémoise reste indiscutablement stratégique, car indéniablement son agence est bien située, loin de la concurrence et sur une zone qui séduit énormément. Pour ce professionnel qui connaît parfaitement le marché local et qui a été nommé *"Meilleur agent"* du secteur, c'est vraiment un atout et le marché de l'immobilier se porte apparemment bien, puisqu'il a réussi à vendre 128 biens en 24 mois.

Fabien Soria qui a pour seul objectif, la pleine satisfaction de sa clientèle, compte bien continuer son ascension et déployer son expérience sur la commune. Il est déjà implanté sur les Pennes-Mirabeau et Marseille. Ce n'est pas pour rien que l'agent est également appelé conseiller en immobilier !

Home Shop - Agence Immobilière
155 avenue du 8 Mai 1945 - Septèmes
Tél : 04 86 94 01 45

Expression directe des élus représentés au Conseil municipal

Conformément aux dispositions du Réglement intérieur *[Loi n°92-125 du 6/02/1992 modifié (Article L.2121-8 du Code général des collectivités territoriales) et à son article 41 - Article V (conforme à l'article L.2121-27-1 du CGCT)]* adopté par le Conseil municipal du 17/04/2014 *(Délib. 02.04.2014) et modifié par le CM du 19/10/2017 (Délib 18.10.2017)*. Le maire, directeur de la publication, s'interdit toute correction sur les textes transmis pour insertion, sauf mise en cause personnelle, injurieuse ou diffamatoire d'un élu ou d'une personne. En pareil cas, conformément à la loi, le maire invite le rédacteur à corriger ses propos pour se conformer aux usages concernant le devoir de respect mutuel. A défaut, le maire a la possibilité de retirer la totalité de l'article jusqu'à ce qu'un compromis soit trouvé ou que les tribunaux compétents aient statué.

Groupe "Pour une commune solidaire" (communistes et partenaires)

Fracture. Dignité. Fraternité.

Pour qui s'intéresse depuis longtemps aux questions politiques et sociales, le mouvement populaire qui dure depuis trois mois interroge. Malgré ses excès il conserve un large soutien. Ce n'est pas pour rien. Il met en mouvement des personnes nouvelles. Il permet des rencontres. Il produit des idées. Il a su dépasser la contradiction pouvoir d'achat / transition écologique qui a marqué ses premières semaines. Il résiste aux tentatives de récupération de l'extrême droite qui tente de prospérer sur l'opposition des êtres humains entre eux. Progressivement il s'organise pour ne pas laisser de place *"aux casseurs"* des fins de manifestation, bien connus des services d'ordre syndicaux. Mais avant tout, il traduit un grand mal qui prospère depuis 25 ans au moins.

Souvenez-vous de Jacques Chirac en 1995 et de la *"fracture sociale"*. Qu'il ait été de bonne foi ou pas, il a alors mis le doigt sur une réalité qui n'a cessé de s'aggraver. Objectivement, puisque dans la même période la part de l'économie spéculative *(les dividendes)* a augmenté de 10% et celle des rémunérations a baissé d'autant, les inégalités ont explosé. Nicolas Sarkozy a aggravé les choses et François Hollande a renoncé très vite à faire de la finance son ennemi. Quand à Emmanuel Macron, son positionnement *"et droite et gauche"*, ses premières mesures et sa manière d'être, ont fait déborder le vase de la colère. D'autant que, dans le même temps, les services publics locaux n'ont cessé d'être supprimés ou modifiés profondément. L'écran d'ordinateur, l'imprimante, internet, la caisse automatique, ... ont remplacé le contact humain. Dans nos métiers respectifs, actuels ou passés, nous pouvons ou avons pu le constater. En disant cela loin de nous l'idée de nier le progrès que représentent les nouvelles technologies, mais à condition de ne laisser personne au bord du chemin. Nous en sommes loin.

Cette fracture porte atteinte à la dignité d'un nombre croissant de personnes. Elle leur coûte aussi de l'argent. Par exemple, il y a quelques jours sans l'écoute que l'on peut qualifier de fraternelle du personnel communal, une dame ne disposant pas d'imprimante aurait dû payer 50 € une carte d'embarquement à une compagnie aérienne Low-cost. Pourquoi pas ? La mairie est bien la maison commune. Mais alors pourquoi continuer à vouloir s'en prendre aux communes, à réduire leur nombre et leurs moyens. Nous avons la faiblesse de penser que l'échelon communal doit rester et reste un espace de fraternité. Sans localisme. Sans étroitesse. Loin de l'idée d'être seulement *"entre nous"*.

Anne Olivero et Patrick Magro

Groupe socialiste

Un référendum pour le rétablissement de l'ISF, c'est possible !

Depuis plusieurs semaines les Françaises et les Français ont tenté de se faire entendre et de proposer des alternatives aux travers de différents mouvements, tel que celui des "gilets jaunes". Malgré les différentes manifestations, le Président de la République, dans sa lettre de cadrage du *"Débat national"*, a souhaité exclure toute discussion sur l'ISF. Il prive donc les Françaises et les Français d'un réel débat autour de la justice fiscale et de l'imposition du patrimoine des plus aisés financièrement.

Lors de la révision constitutionnelle du 23 juillet 2008, le pouvoir constituant a instauré par l'Article 11 al.3 et suivants de la Constitution, une procédure de référendum d'initiative partagée. Cette disposition constitutionnelle précise qu'un référendum peut être organisé à la demande d'un cinquième des parlementaires *(185 parlementaires)* et d'un dixième des électeurs inscrits sur les listes électorales *(4,7 millions d'électeurs)*. La proposition de loi référendaire est ensuite soumise au contrôle du Conseil constitutionnel.

A l'initiative des parlementaires socialistes, cette procédure permettrait l'organisation d'un référendum sur le rétablissement de l'Impôt de solidarité sur la fortune, supprimé en 2017 par le gouvernement d'Edouard PHILIPPE.

Cette suppression, outre le fait qu'elle ait impacté le budget de l'Etat d'environ 4 milliards d'euros, a considérablement porté atteinte au sentiment de solidarité nationale et de justice fiscale, alors que dans le même temps s'additionnaient les demandes d'efforts supplémentaires à l'endroit des retraités par la hausse de la Contribution sociale généralisée *(CSG)*, ainsi qu'à l'ensemble des Françaises et des Français par la hausse programmée de différentes taxes afférentes aux produits pétroliers.

A ce jour 161 parlementaires, députés et sénateurs, se sont engagés à signer un projet de référendum d'initiative partagée qui soit soutenu par 4,7 millions d'électeurs. **24 parlementaires sur 925 sont encore nécessaires** afin d'enclencher la procédure de l'article 11 de la Constitution.

Nous encourageons les Septémoises et les Septémois à se rendre sur la plateforme ***https://www.referendum-isf.fr*** où chacun peut interpeller les parlementaires des Bouches-du-Rhône afin qu'il soutienne cette démarche. Si nous parvenions à obtenir les signatures des parlementaires, nul doute que nous saurions ensemble mobiliser afin que tous les citoyens puissent s'exprimer par les urnes sur cette question de justice fiscale.

Emilien Goguel-Mazet
Groupe socialiste

Groupe "Rassemblement bleu marine"

NON CHRISTOPHE CASTANER.
Tabasser les français qui manifestent pour leur pouvoir d'achat et pour essayer d'inverser la politique du président de la république. Ce peuple Français qui aimerait pouvoir vivre de son travail, ces français qui sont à l'initiative du mouvement dit : *"des gilets jaunes"*. Mouvement très populaire qui a l'adhésion de la majorité des Français, mais que le gouvernement et surtout son ministre C. Castaner, réprime avec la plus grande fermeté, au prix de nombreux blessés chaque semaine. Ce ministre devrait donner les mêmes ordres pour combattre la délinquance dans de nombreuses cités de France où règne le non droit, source de trafic de drogue et d'armes entre-autre, où même les pompiers se font souvent caillasser, au minimum, si ce n'est frapper. Alors M. le ministre ne vous trompez pas de cible, arrêtez de tabasser des FRANÇAIS qui veulent vivre, ou certains même survivre, mais agissez surtout contre les crimes de beaucoup de cités en France qui sont des zones de non droit.

NON CHRISTOPHE CASTANER.
Des djihadistes ne seront JAMAIS des *"Français avant d'être djihadistes"*.
Quand on prend les armes contre la France au nom d'Allah, on n'a plus RIEN de français.
Qu'on laisse donc croupir ces djihadistes, qui de plus ont brulé leur document d'identité Français, dans les geôles irakiennes ou syriennes.

Groupe municipal RN
Septèmes Bleu Marine

"S'engager pour Septèmes" - Espace Républicain

Le débat national proposé par Emmanuel Macron omet de traiter d'au moins trois sujets essentiels qui impacteront la vie de chacun :

■ En France, le taux de natalité est en baisse depuis plus de 5 ans. Il serait opportun de **revaloriser le Quotient familial**, non plus en fonction du revenu, mais en fonction du nombre d'enfants par famille, soutenant ainsi le renouvellement des générations, l'économie et le paiement des futures retraites.

■ En France, la précarité s'étend. **La solidarité face à l'extrême pauvreté est devenue essentielle,** mais la générosité verbale n'est rien sans actes concrets. L'Etat devrait privilégier les subventions vers des associations qui ont fait leurs preuves dans cette lutte contre la misère comme : ATT Quart monde, le Secours Catholique et le Secours Populaire, les Orphelins et Apprentis d'Auteuil, Don Bosco...

■ En France, **les retraités ne s'en sortent plus**... Que l'Etat s'engage à donner plus de moyens aux maisons de retraites médicalisées et **soutienne financièrement les aidants familiaux**. Ainsi nos aînés resteront le plus longtemps possible dans leur domicile, ce qui diminuera d'autant le coût pour la collectivité.

Le mouvement des gilets jaunes a eu le mérite de faire ressortir un mal-être général qui se traduit par une défiance envers les représentants des Institutions. Seuls les élus de proximité, comme le Maire, conservent encore du crédit aux yeux des citoyens. Il est temps que les lignes bougent et qu'ensemble nous puissions nous entendre et nous comprendre malgré nos différences. Car si on n'y prend pas garde, les rancœurs et la désespérance ouvriront la funeste voix aux extrêmes, de droite comme de gauche, qui pour le moment restent en embuscade.

Corinne Porsin Raidin

20EME EDITION DES QUATRE DE L'ETOILE

SEPTRAIL & COURSES NATURE SEPTEMOISES

DIMANCHE 3 MARS 2019

Parrainé par
Ara Khatchadourian
Sportif de l'extrême

SEPTRAIL
27 KM /1060 D+

COURSES NATURE
15 KM / 309 D+
9 KM / 184 D+

MARCHE
CHRONOMETREE
9 KM

INFORMATIONS & INSCRIPTIONS
courirenfrance.com
06 74 67 59 32

CHALLENGE MARITIMA